WOORI BANK

Woori Financial Group, Korea

របាយការណ៍ ប្រចាំឆ្នាំ

2021

ពង្រីកវិសាលភាពជោគជ័យជាមួយគ្នា

REPORT

ធនាគារអ៊ីរ (ខមេបូឌា) ម.ក គឺជាធនាគារពាណិជ្ជឈានមុខគមួយនៅកម្ពុជា ដែលហានបម្រើផលិតផលនិងសេវាហិរញ្ញវត្ថុយ៉ាងសម្បូរបែបដល់ប្រជាជនកម្ពុជាអស់រយៈពេលជាង 30 ឆ្នាំមកហើយ។ ធនាគារអ៊ីរ (ខមេបូឌា) ម.ក ជាសមាជិករបស់ធនាគារ អ៊ីរ ដែលជាធនាគារឈានមុខគមួយនៅបូរទសេកូរ៉េ និងត្រូវហានបង្កើតឡើងតាំងពីឆ្នាំ1899 មកម្ល៉ះ។ គិតត្រឹមថ្ងៃទី31 ខែឧសភា ឆ្នាំ2022 ធនាគារអ៊ីរ (ខមេបូឌា) ម.ក ហានពង្រីកសាខាប្រតិបត្តិការរបស់ខ្លួនរហូតដល់138 សាខាទូទាំងប្រទេសកម្ពុជា។

មាតិកា

I. អំពីស្ថាប័ន

យើងជានរណា ? 8
សារពីប្រធានក្រុមប្រឹក្សាភិបាល 10
សារពីអគ្គនាយកប្រតិបត្តិ 12
ព្រឹត្តិការណ៍សំខាន់ៗប្រចាំឆ្នាំ 14
អំពីធនាគារ អ៊ីរ៉ី 16

II. អភិបាលកិច្ចសាជីវកម្ម

រចនាសម្ព័ន្ធរបស់ធនាគារ អ៊ីរ៉ី (ខមេបូឌា) ម.ក. 20
អំពីក្រុមប្រឹក្សាភិបាល 22
អំពីគណៈគ្រប់គ្រងជាន់ខ្ពស់ 24
ការគ្រប់គ្រងហានិភ័យ 28
ការប្រតិបត្តិតាម 30
សវនកម្មផ្ទៃក្នុង 31

III. លទ្ធផលសម្រេចបាន

ធនាគារ អ៊ីរ៉ី ហានក្លាយខ្លួនជា ធនាគារពាណិជ្ជជាផ្លូវការ 34
ការបន្ថយមុខងារថ្មីលើសរៀកម្មធនាគារចល័ត 36
បើកដំណើរការសាខាថ្មីចំនួន 3 37
ផលិតផល និងសេវាកម្មថ្មី 37

VI. ចំណុចសំខាន់ៗអំពីអាជីវកម្ម

ទិន្នន័យហិរញ្ញវត្ថុសំខាន់ៗ 40
របាយការណ៍អភិវឌ្ឍន៍ធនធានមនុស្ស 44
ព័ត៌មានសំខាន់ៗ 48
អំពីភាពជាគជ័យរបស់អតិថិជន 50
ផលិតផល និងសេវាកម្ម 53
របាយការណ៍ស្តីពីនិរន្តរភាពបរិស្ថាន និងសង្គម 66
បណ្តាញសាខា និងតំបន់ប្រតិបត្តការ 68

V. របាយការណ៍ហិរញ្ញវត្ថុ

របាយការណ៍ស្ថានភាពហិរញ្ញវត្ថុ 72
របាយការណ៍ចំណូលលម្អិត 73
របាយការណ៍បម្រុងបែម្ករួលមូលធន 74
របាយការណ៍លំហូរសាច់ប្រាក់ 75
របាយការណ៍របស់សវនកម្មឯករាជ្យ 76
របាយការណ៍របស់ក្រុមប្រឹក្សាភិបាល 80

CAMBODIA

30 Years
Experiences in
Serving Financial Services

ធនាគារ អ៊ូរី (ខេមបូឌា) ម.ក មានបទពិសោធន៍លើសេវាហិរញ្ញវត្ថុ នៅកម្ពុជាជិត30 ឆ្នាំ និងបានពង្រីកបណ្តាញប្រតិបត្តិការដល់138សាខាទូទាំងប្រទេស។

អំពីស្ថាប័ន

ធនាគារ អ៊ូរី (ខេមបូឌា) ម.ក

ធនាគារ អ៊ូរី (ខេមបូឌា) ម.ក បានបម្រើសេវាហិរញ្ញវត្ថុជាង30ឆ្នាំ ទូទាំងប្រទេស។ ធនាគារ អ៊ូរី (ខេមបូឌា) ម.ក គឺជាធនាគារពាណិជ្ជ ដែលឈានមុខគេក្នុងប្រទេសកម្ពុជា ហើយក៏ជាសមាជិកគ្រួសាររបស់ធនាគារពាណិជ្ជ អ៊ូរី ដែលជាធនាគារឈានមុខគេមួយ នៅប្រទេសកូរ៉េ ត្រូវបានបង្កើតឡើងនៅឆ្នាំ1899។

ធនាគារអ៊ូរី (ខេមបូឌា) ម.ក ហានប្តេជ្ញាផ្តល់ឱ្យជីវិតអតិថិជនកាន់តប្រែសរីរតាមរយៈដំណោះស្រាយហិរញ្ញវត្ថុងាយៗ និងរហ័សលាតដាយភ្ជាប់ជាមួយបច្ចេកវិទ្យាទាន់សម័យជាមួយការផ្តល់ជូននូវផលិតផលនិងសេវាដែលឆ្លើយតបនឹងតម្រូវការអតិថិជនគោលដៅរបស់យើង។

ខែវិច្ឆិកា ឆ្នាំ2021 ធនាគារ អ៊ូរី (ខេមបូឌា) ម.ក បានទទួល
អាជ្ញាបណ្ណជាផ្លូវការក្នុងនាមជា ធនាគារពាណិជ្ជ
ពីធនាគារជាតិនៃកម្ពុជា និងក្រសួងពាណិជ្ជកម្ម នៃកម្ពុជា។

យើងកំពុងតស៊ូរុញឱ្យមានកំណើនលូតលាស់ ជួយបង្កើតការងារ អភិវឌ្ឍន៍សហគមន៍ ជំរុញការបំលាស់ប្តូរសង្គមកិច្ច និងដំណោះស្រាយបញ្ហាប្រឈមមុខធំៗនៅក្នុងសង្គម ខណៈពេលដែលបន្តការគាំទ្រតម្រូវការ និងការផ្តល់ភ្ជាប់សេវាទៅកាន់អតិថិជន និងភាគទុនិករបស់យើង។ យើងជឿជាក់ថា យើងអាចទទួលបានជោគជ័យនៅពេលដែលអតិថិជនមួយចំនួនតូចៗ ក្រុមហ៊ុននានា សហគមន៍ និងបុគ្គលិកដែលយើងបានបម្រើ ជួបប្រទះនូវជោគជ័យ។

គិតត្រឹមខែធ្នូ ឆ្នាំ2021 ធនាគារ អ៊ូរី បាន
ពង្រីកបណ្តាញប្រតិបត្តិការរបស់ខ្លួនដល់ 138 សាខាទូទាំងប្រទេស។

ធនាគារ អ៊ូរី ផ្តោតសំខាន់លើការផ្តល់បទពិសោធន៍ធនាគារដ៏ល្អប្រសើរ សម្រាប់អតិថិជនរបស់ខ្លួន តាមរយៈសាខាដែលត្រូវបានរចនាឡើងយ៉ាងទំនើប និងប្រកបដោយផាសុកភាពខ្ពស់ជាមួយនឹងបុគ្គលិកជំនាញ ប្រកបដោយស្នាមញញឹម និងរួសរាយរាក់ទាក់។

សារពី
ប្រធានក្រុមប្រឹក្សាភិបាល

លោក យូន ហ្យ៉ូនសង់
ប្រធានក្រុមប្រឹក្សាភិបាល នៃធនាគារ អ៊ីរ៉ី (ខមេបូឌា) ម.ក

យោងទៅលើផលនៃការស្តារសេដ្ឋកិច្ចយុទ្ធនាការចាក់វ៉ាក់សាំងគាលការណ៍ណានៅរឹតបន្តឹងពីក្រសួងសុខាភិបាល និងអនុតារាគមន៍សហគមន៍ដ៏មុះបីសម្ងួរបខ្លួនទៅនឹង "ប្រក្រតីភាពតាមគន្លងថ្មី"ធនាគារអភិវឌ្ឍន៍អាស៊ីបានព្យាការណ៍ថាកម្ពុជានឹងមានកំណើនផលិតផលក្នុងស្រុកសរុបនឹងកើនឡើង 5.3% ក្នុងឆ្នាំ 2022 និង 6.5% ក្នុងឆ្នាំ 2023 ។

ការរីកចម្រើនជាបន្តបន្ទាប់នលៃទ្ធផលការងាររបស់យើងគឺដោយសារការធ្វើសកម្មភាពយ៉ាងសកម្ម និងបត់បនៃការអនុវត្តភ្ជាលាមៗក្នុងក្រុមហ៊ុនដ៏មុះបីឆ្លើយតបទៅនឹងស្ថានភាពជាក់ស្តែង ដលៃប្រារ្ជលតណ្ណ ១ ១ ១

ទោះបីជាស្ថិតក្នុងស្ថានភាពដែលមិនធ្លាប់មានពីមុនមកក៏ដោយ ក៏ក្រុមហ៊ុនរបស់យើងនៅតែបន្តហានសំខាន់ៗ ឆ្លៀតទាក់ការកុលាយជាសុវត្ថិភាពនូវកំពូលនៅកម្ពុជា។ គិតត្រឹមខែធ្នូ ឆ្នាំ 2021 ធនាគារ អ៊ីរ៉ី (ខមេបូឌា) ម.ក ទទួលហានបុរាក់ចំណាញ់សុទ្ធចំនួន 44.8 លានដុល្លារអាមេរិក បុរាក់ចំណាញ់សុទ្ធធៀបនឹងទុរព្យសកម្មសុទ្ធនឹង 4.6% និងបុរាក់ចំណាញ់សុទ្ធធៀបនឹងដើមទុនសុទ្ធនឹង17.6%។ សមិទ្ធផលនេះគឺជាលទ្ធផលបុរកបដោយផ្លូវផ្ទៃកានកំណើនសំពៀតឥណទាន ដែលមានចំនួន 928 លានដុល្លារអាមេរិក កើនឡើង 48.9% ធៀបនឹងឆ្នាំ 2020 រួមជាមួយនឹងកំណើនបុរាក់បញ្ញើឥតឈប់ឈររបស់យើងដល់ 217 លានដុល្លារអាមេរិក។ សមិទ្ធផលគួរឱ្យកត់សម្គាល់ដែលយើងទទួលហានរហូតមកដល់ពេលនេះ គឺដោយសារតែធនធានមនុស្សដ៏ចិនបុរសប់ និងវ៉ាំងមាំរបស់យើង ដែលហានបុតជ្ជេញ្ញាចិត្តយ៉ាងមុតមាំក្នុងការនាំមកនូវទិន្នផល និងលទ្ធផលជាវិជ្ជមានជាបន្តបន្ទាប់។

ជាមួយនឹងការបុតជ្ជេញ្ញាចិត្តយ៉ាងមុតមាំបែបនេះ យើងអាចសម្ដែងនូវលទ្ធផលសំខាន់មួយទៀត ដោយទទួលហានអាជ្ញាបណ្ណធនាគារពាណិជ្ជពីធនាគារជាតិនកែមពុជានិងក្រសួងពាណិជ្ជកម្ម។ ការបំប្លែងដែលទៅជាធនាគារពាណិជ្ជ ធនាគារ អ៊ីរ៉ី (ខមេបូឌា) នឹងអាចផ្ដល់នូវផលិតផល និងសេវាកម្មកាន់តែច្ការ ធ្វើឱ្យការប្ដូរីបុរាស់ធនាគារកាន់តែមានភាពងាយស្ដួលជាងមុន។

ប្ដូរទសេកម្ពុជា ត្ដូវហានហានទទួលស្គាល់ថាជាប្ដូរទសេមួយក្នុងចំណាមប្ដូរទសេដែលមានការកែចម្ដូរនលឿនបំផុត ដោយហានចាប់ផ្ដើមប្ដូរីបុរាស់នូវប្ដូរព័ន្ធឌីជីថលផ្ទុសងៗ ដើម្ដីកាត់បន្ថយភាពលំបាករបស់អតិថិជន និងកិច្ចការដែលធ្ដើដោយដៃ។ ការឆ្លៀតទាក់ការកែចម្ដូរនសដ្ដេបកិច្ចចនាឆ្នាំ 2022 ទិសដៅយុទ្ធសាស្ត្ររបស់យើងនឹងផ្ដោតលើការផ្ដល់បទពិសោធន៍ដ៏ល្អអតិតខ្ចោ: នាលើប្ដូរព័ន្ធធនាគារចល័ត ការទទួលស្គាល់ម៉ាកយីហ៉ាយ៉ាងទូលំទូលាយ ការកាន់កាប់ចំណែកែទីផ្ដសារ និងការជ្ដ

ចំនួនទុរព្យសកម្មសរុប

1,162 លានដុល្លារអាមេរិក

(**កំណើន 50.1%**)

ចំនួនឥណទានសរុប

928 លានដុល្លារអាមេរិក

(**កំណើន 48.9%**)

ចំនួនបុរាក់បញ្ញើសរុប

217 លានដុល្លារអាមេរិក

(**កំណើន 74.7%**)

ក្នុងនាមខ្ញុំជាប្ដូរធានក្ដ

លោក យូន ហ្ស៊ន

**ប្ដូរធានក្ដ

សារពី
អគ្គនាយកប្រតិបត្តិ

លោក គីម ហុងជូ

អគ្គនាយកប្រតិបត្តិ នៃធនាគារ អ៊ីរ៉ី (ខមេបូឌា) ម.ក

ការស្ទុះឡើងគួរឱ្យកត់សម្គាល់នៃសេដ្ឋកិច្ចពិភពលោកហានបើកឱកាសសម្រាប់ប្រទេសកម្ពុជាយើង ដើម្បីបំពេញនូវតម្រូវការយ៉ាងច្បាស់លាស់នៃខ្សែសង្វាក់តម្លៃ និងការវិនិយោគ (សម្ភារៈផ្ទៃក្នុងនិងសម្ភារៈធ្ងន់ដូចជា ម៉ូតូ) (ការកសាងផ្លូវ) (ការកសាងរោងចក្រ) (ការកសាងផ្ទះ) (ការកសាងសណ្ឋាគារ) (ការកសាងមជ្ឈមណ្ឌលពាណិជ្ជកម្ម) (ការកសាងមន្ទីរពេទ្យ) (ការកសាងសាលារៀន) (ការកសាងកន្លែងកម្សាន្ត) (ការកសាងកន្លែងសម្រាកលំហែ) (ការកសាងកន្លែងកីឬ) (ការកសាងកន្លែងលេងកីឬ) (ការកសាងកន្លែងលេងកីឬ) (ការកសាងកន្លែងលេ

ធនាគារជាតិនៃកម្ពុជានិងក្រសួងពាណិជ្ជកម្ម(MOC)ទៅជា ធនាគារពាណិជ្ជជាយុត្តិធម៌ពីដាប់ប៊ីលៃយូប៊ីហ្ការ៉ាយនៃ ទៅជា ធនាគារ អ៊ីរ៉ី (ខមេបូឌា) ដើម្បីផ្តល់ឱ្យបុរសើរឡើងនូវ ប្រតិបត្តិការរបស់យើង។ជាមួយនឹងអាជ្ញាបណ្ណប្រតិបត្តិការ ថ្មីនេះ ធនាគារអ៊ីរ៉ី (ខមេបូឌា) នឹងអាចផ្តល់នូវផលិតផល និង សវ៉ាកម្មបម្រុងកបដោយភាពចុងប្រៃឌិតខ្ពស់។ ស្របតាមការ រីកចម្រើននេះ ធនាគារ អ៊ីរ៉ី (ខមេបូឌា) មានបុគ្គលិកឆ្នើម ប្រមាណជាង 3,700 នាក់ ដែលកំពុងបម្រើការយ៉ាងសកម្ម ហើយផ្តោតខ្លាំងទៅលើការអភិវឌ្ឍជំនាញការងារ និង សមត្ថភាពផ្ទាល់ខ្លួនរបស់ពួកគាត់ដោយ:ការផ្តល់ជូនវគ្គ បណ្តុះបណ្តាល ពង្រឹងសមត្ថភាពបុគ្គលិកផ្សេងៗ។

អាទិភាពសំខាន់មួយទៀតសម្រាប់ ធនាគារ អ៊ីរ៉ី (ខមេបូឌា) គឺការផ្តល់ជូននូវផ្លូវកែហិរញ្ញវត្ថុនិងការពង្រីកវិសាលភាពកំប់ន់ ប្រតិបត្តិការ របស់យើងបន្ថែមទៀតដល់ 138 សាខា ហើយ ហានក្លាយជាសមាជិកនៃសវ៉ាផ្ទេរមូលនិធិក្លាមៗ(RFT)និង ប្រព័ន្ធហាគង 2.0។ លើសពីនេះ ធនាគារ អ៊ីរ៉ី (ខមេបូឌា) ម.ក ហានពង្រីកផលិតផល និងសវ៉ាកម្មរបស់ខ្លួន ដោយបន្ថែម សវ៉ាបញ្ជាអចិន្ត្រៃយ៍ការដាក់ប្រាក់បញ្ញើសប្បុរសការសន្ទសំ តាមផនៃការ ប្រាក់កម្ចីកូនកាត់ពិសេស និងសវ៉ាបើកប្រាក់ ប្រៀវត្ស៍រ និងការបន្ថកអភិវឌ្ឍន៍សវ៉ាធនាគារចល័ត ។

ជាមួយនឹងកំណើនឥតឈប់ឈរនអ៊ាជីវកម្ម របស់ ធនាគារ អ៊ីរ៉ី (ខមេបូឌា) យើងនាតផ្ទៃតាតការយកចិត្តទុកដាក់ខ្ពស់ទៅ លើសកម្មភាពសង្គមដាយរួមបញ្ចូលនូវសកម្មភាពសង្គម ជាច្រើនក្នុងការផ្តើរប្រតិបត្តិការ ដើម្បីគាំទ្ររដល់សហគមន៍ និង ចរិស្ថាន។ក្នុងចំណាមសកម្មភាពសង្គមជាច្រើននេះធនាគារ អ៊ីរ៉ី (ខមេបូឌា) ហានបរិច្ចាគថវិកា ដើម្បីសាងសង់មណ្ឌលជ ទ្ទៅសុខភាពមួយកន្លងនៃសុរុកសន្ទុក ខត្តេតកំពង់ធំ និង បរិច្ចាគទឹកប្រាក់ទៅដល់ពុទ្ធិកវិទ្យាល័យរាជបូណ៌ខត្តេត សៀមរាប។ លើសពីនេះ យើងក៏ហានចូលរួមចំណកក្នុង ការទិញម៉ាស អាល់កុលសម្លាប់មេរោគ និងការបូបបរិស្ថាន ដល់ប្រជាពលរដ្ឋ២ខ្មមរ៉ែដលៃនឹងទៅផ្ទៃការនាប្រទសកេ្ករ ដាយផ្តល់ជូនតាមរយ:ក្រសួងការងារនិងបណ្តុះបណ្តាល វិជ្ជជីវ:។ ក្នុងខកៃញ្ញា ឆ្នាំ 2021 យើងហានបង្កើត គណនី ប្រាក់បញ្ញើសប្បុរសធម៌ដំបូងគគើគណនីសប្បុរសដលៃផ្តល់ ជូនអតិថិជននូវជម្ម៉ីសក្នុងការបរិច្ចាគទៅអង្គការសប្បុរសធម៌ ដលៃពួកគពេញ្ញេចិត្ត នាពលេពួកគដោក់ប្រាក់ ដាយមាន ដគ្ងៃសប្បុរសធម៌ចំនួន 5 រួមមាន មូលនិធិគន្ធបុបជាកម្ពុជា មូលនិធិកុមារកម្ពុជាមូលនិធិដុនបូស្កូកម្ពុជាមន្ទីពទ្ធេយ្យកុមារ អង្គារ និង មូលនិធិធម្មមឱសថ ។

ការឆ្លៃ:ទៅរកកំណើន ផលិតផលក្នុងស្រុក (GDP) ដលៃ រំពឹងទុកថានឹងកើនដល់ 5.3% នាក្នុងឆ្នាំ 2022 ធនាគារ អ៊ីរ៉ី (ខមេបូឌា) ហាននឹងកំពុងផ្ទៃការយ៉ាងខ្ជាប់ខ្ជួន និងរៀបចំ យ៉ាងល្អ ដើម្បីបម្រើប្រជាជនកម្ពុជារបស់យើងជាមួយនឹង សវ៉ាកម្ម ដ៏សម្បូរបែ។ ផនៃការយុទ្ធសាស្ត្ររបស់យើង យើងហានដាក់ឱ្យប្រើប្រាស់ ឥណទានសាធីវកម្ម ឥណទាន សហគ្រាសខ្នាតតូច និង មធ្យម សវ៉ាផ្ទេរប្រាក់ អ្នករជាតិ គណនីពាណិជ្ជជករពិសេស KHQR ដលៃអាចទទួលយកការ ទូទាត់នាហានពីគ្រប់ធនាគារដលៃជាសមាជិកហាគង ក្នុង ឆមាសទីមួយនឆ្នៃ:ាំ2022នេ:។យើងនឹងបន្ថតដាក់ឱ្យប្រើប្រាស់ ផលិតផល និងសវ៉ាកម្មមជាច្រើនទៀត ដលៃរួមមានផលិតផល ពាណិជ្ជជកម្មអ្នករជាតិម៉ាសីនATM/CRMsនិងមុខងារទូទាត់ តាមអ្ឡេ:ិចត្ងូនិកជាច្រើនទៀតនាក្នុងកម្មវិធី ធនាគារចល័ត (WOORI WON Cambodia) ប័ណ្ណឥណទាន និងសវ៉ា ជាច្រើនទៀត។

អ្ករីដលៃសំខាន់ផងដរ៉ៃនេ:ខ្ញុំសូមថ្លៃងអំណរគុណយ៉ាងជ្ងាល ជ្ងរ៉ាចំពោ:និយ័តកររបស់យើងសម្រាប់ការផ្តល់ដំបូន្មាន ដ៏មានតម្លៃនិងការគាំទ្ររឥតឈប់ឈរ។ខ្ញុំសូមថ្លៃងអំណរគុណ ដល់មុចាស់ភាគហ៊ុន និងក្ករុមប្រឹក្សាភិបាលរបស់យើងចំពោ: ទំនុកចិត្ត និងការជឿជាក់ របស់អ្នកចំពោ:ទិសដៅអាជីវកម្ម របស់យើង។សូមអ្ករគុណចំពោ:ការបូតជ្ញេ:ាចិត្តនិងការលះបង់ ដ៏មោ:មុតរបស់បុគ្គលិក និងអ្នកគ្ងរ់ប្ងរ់ងរបស់យើង។ ជា ចុងក្ងាយខ្ញុំសូមថ្លៃងអំណរគុណដល់អតិថិជនដលៃតងតៃ គាំទ្ម និងជឿជាក់មកលើយើងខ្ញុំ។ ខ្ញុ:ង់ចាំសុ:ាគមន៍ អ្នក ទាំងអស់គ្ងនាចំពោ:ការចូលមកដល់នូវសការជថ្ងមីនេ:គឺធនាគារ អ៊ីរ៉ី (ខមេបូឌា)។

លោក គីម ហុងជ្ជ

អគ្គនាយកបរិតិបត្តិ នធនាគារ អ៊ីរ៉ី (ខមេបូឌា) ម.ក

ព្រឹត្តិការណ៍សំខាន់ៗប្រចាំឆ្នាំ

1990s

ត្រូវបានបង្កើតឡើងជា
សកម្មភាពមួយរបស់
**កម្មវិធីអភិវឌ្ឍន៍តំបន់របស់
អង្គការទស្សនៈ
ពិភពលោកកម្ពុជា**

2000

ត្រូវបានដាក់ឈ្មោះថា
កម្មវិធីអភិវឌ្ឍន៍ សហគ្រាសខ្នាតតូច
ដែលជាកម្មវិធីឥណទានមួយរបស់
អង្គការទស្សនៈពិភពលោកកម្ពុជា

2003

បានក្លាយជាក្រុមហ៊ុន
មួយបានចុះបញ្ជីដោយមាន
ឈ្មោះថាជា **រ៉ូសិនហ្ជាន់
(ខេមបូឌា) អ៊ិលធីឌី**
នៅក្រសួងពាណិជ្ជកម្ម

2004

បានទទួលអាជ្ញាបណ្ណពី
ធនាគារជាតិ នៃកម្ពុជា
ដោយមានឈ្មោះថាជា
រ៉ូសិនហ្ជាន់ (ខេមបូឌា)
អ៊ិលធីឌី

2011

បានទទួលអាជ្ញាបណ្ណ
ប្រកបអាជីវកម្មទទួលប្រាក់បញ្ញើ
ពីធនាគារជាតិនៃកម្ពុជា

2016

- ការសម្ពោធជាផ្លូវការអគារ
  ការិយាល័យកណ្តាលថ្មី
- ទទួលបានការទទួលស្គាល់ថាជា
  ស្ថាប័នបានគោរពតាមគោលការណ៍
  ការពារអតិថិជន យ៉ាងខ្ជាប់ខ្ជួន
  និង ត្រូវតាមស្តង់ដាអន្តរជាតិពី
  Smart Campaign

2018

- ផ្លាស់ប្តូរម្ចាស់ភាគហ៊ុន
  (មិថុនា 2018) ទៅជា
  ធនាគារអ៊ូរី នៃប្រទេស
  កូរ៉េ ខាងត្បូង
- ប្តូរឈ្មោះទៅជា
  ដាប់ប៊ីលយូប៊ី ហ្វាយនេន ឯ.ក

2017

- ទទួលបានវិញ្ញាបនបត្រអនុលោមភាពសារពើពន្ធ ប្រភេទមាស ពីអគ្គនាយកដ្ឋានពន្ធដារ នៃព្រះរាជាណាចក្រកម្ពុជា
- ជាសមាជិកស្ថាបនិកនៃគម្រោងសេវាផ្ទេរមូលនិធិភ្លាមៗ របស់ធនាគារជាតិនៃកម្ពុជា

2019

- បានទទួលការអនុម័តជាគោលការណ៍ ពីធនាគារជាតិនៃកម្ពុជា លើសំណើសុំគ្រប់ញ្ជូលគ្នាជាមួយនឹងគ្រឹះស្ថានមីក្រូហរិញ្ញវត្ថុ អ៊ូរី ហ្វាយនៃនខេមបូឌា ភីអិលស៊ី

2020

- ខែកុម្ភៈ ឆ្នាំ2020 ដំណើរការគ្រប់ញ្ជូលគ្នាដោយជោគជ័យរវាងគ្រឹះស្ថាន ដាប់ប៊ីលយូប៊ី ហ្វាយនៃន ធ.ក និងគ្រឹះស្ថាន អ៊ូរី ហ្វាយនៃន (ខេមបូឌា) ភីអិលស៊ី
- ខែធ្នូ ឆ្នាំ2020 បញ្ចូលដើមទុន 100 លានដុល្លារអាមេរិក បន្ថែមពីម្ចាស់ភាគហ៊ុនធនាគារអ៊ូរី

2021

- ខែវិច្ឆិកា ឆ្នាំ2021 ទទួលបានអាជ្ញាបណ្ណថាជាធនាគារពាណិជ្ជពីធនាគារជាតិនៃកម្ពុជា និងខែធ្នូ ឆ្នាំ2021 ទទួលបានសិទ្ធិក្នុងការក្លាយខ្លួនទៅជាធនាគារពាណិជ្ជ ហើយផ្លាស់ប្តូរឈ្មោះទៅជា **ធនាគារអ៊ូរី (ខេមបូឌា) ម.ក**
- គិតត្រឹមខែធ្នូ ឆ្នាំ2021 ធនាគារអ៊ូរី (ខេមបូឌា) មាន៖

ចំនួនទ្រព្យសកម្មសរុប
1,162 លានដុល្លារអាមេរិក
(កំណើន 50.1%)

ចំនួនប្រាក់បញ្ញើសរុប
217 លានដុល្លារអាមេរិក
(កំណើន 74.7%)

ចំនួនឥណទានសរុប
928 លានដុល្លារអាមេរិក
(កំណើន 48.9%)

អំពី
ធនាគារ អ៊ូរី

ធនាគារ អ៊ូរី គឺជាមុចាស់ភាគហ៊ុនតម្លៃយគត់របស់ ធនាគារ អ៊ូរី (ខមេបូឌា) ម.ក ដែលមានទីស្នាក់ការកណ្តាលនៅទីក្រុង សេអ៊ូល ប្រទេសកូរ៉េខាងត្បូង ត្រូវបានបង្កើតឡើងក្នុងឆ្នាំ1899 ជាធនាគារពាណិជ្ជជ្ឈានមុខគម្លៃយ នៅប្រទេសកូរ៉េ ដែលមានបណ្តាញអន្តរជាតិដ៏ធំទូលាយ នៅទូទាំងពិភពលោក ផ្តល់ជូននូវការវិនិយោគលើវិស័យពាណិជ្ជកម្ម និងវិស័យធនាគារយ៉ាងទូលំទូលាយតាមរយៈបណ្តាញប្រតិបត្តិការនៅក្នុងស្រុកចំនួន 747 សាខា និងក្រៅស្រុកចំនួន 451 សាខា នៅក្នុង23ប្រទេសៗ។ក្នុងឆ្នាំ2021នេះ ធនាគារអ៊ូរីអបអរសាទរខួបទី 122ដែលខ្លួនបានរកសាងប្រវត្តិសាស្ត្ររបស់ខ្លួននៅលើទីផ្សារហិរញ្ញវត្ថុអស់រយៈពេលជាងមួយសតវត្ស៍មកហើយ។ធនាគារអ៊ូរី នឹងបន្តការកចម្រើននៅសតវត្សបន្តបន្ទាប់ទៀតដើម្បីកុលាយជាស្ថាប័ន ហិរញ្ញវត្ថុដែលតស៊ូតនៅជិតលាកអ្នកបំផុត។

ឆ្នាំ 2021

គឺជាខួបទី 122 របស់ធនាគារ អ៊ូរី

រក្សាបាននូវប្រវត្តិសាស្ត្រកន្លងមកជាងមួយរយឆ្នាំ។ ធនាគារមានបំណងបន្តរីកលូតលាស់សម្រាប់សតវត្ស មួយទៀត បន្តទៅមុខទៀត ដើម្បីក្លាយជាម៉ាកយីហោហិរញ្ញវត្ថុដែលតែងតែនៅទីនេះសម្រាប់លោកអ្នក។

747 សាខា
បណ្តាញប្រតិបត្តិការ
នៅក្នុងស្រុក

451 សាខា
បណ្តាញប្រតិបត្តិការ
អន្តរជាតិនៅ 23 ប្រទេស

II អភិបាលកិច្ច
សាជីវកម្ម

រចនាសម្ព័ន្ធរបស់
ធនាគារ អ៊ីរ៉ី (ខេមបូឌា) ម.ក

គិតត្រឹមថ្ងៃទី03 ខមីកា ឆ្នាំ2022

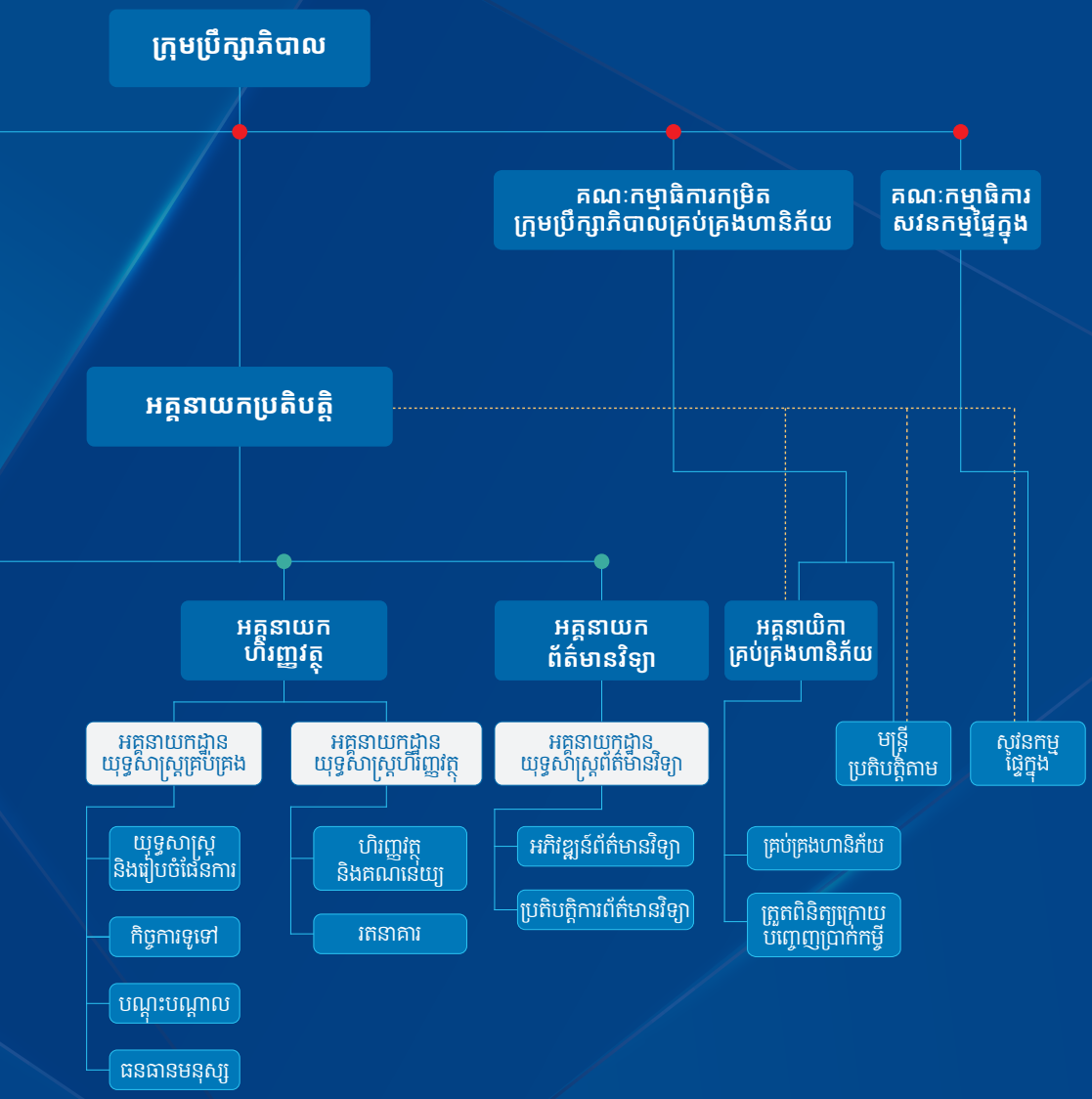
ក្រុមប្រឹក្សាភិបាល
គណៈកម្មាធិការកម្រិត ក្រុមប្រឹក្សាភិបាលគ្រប់គ្រងហានិភ័យ
គណៈកម្មាធិការ សវនកម្មផ្ទៃក្នុង
អគ្គនាយកប្រតិបត្តិ
អគ្គនាយក ហិរញ្ញវត្ថុ
អគ្គនាយក ព័ត៌មានវិទ្យា
អគ្គនាយិកា គ្រប់គ្រងហានិភ័យ
អគ្គនាយកដ្ឋាន យុទ្ធសាស្ត្រគ្រប់គ្រង
អគ្គនាយកដ្ឋាន យុទ្ធសាស្ត្រហិរញ្ញវត្ថុ
អគ្គនាយកដ្ឋាន យុទ្ធសាស្ត្រព័ត៌មានវិទ្យា
មន្ត្រីប្រតិបត្តិតាម
សវនកម្មផ្ទៃក្នុង
យុទ្ធសាស្ត្រ និងរៀបចំផែនការ
កិច្ចការទូទៅ
បណ្តុះបណ្តាល
ធនធានមនុស្ស
ហិរញ្ញវត្ថុ និងគណនេយ្យ
រតនាគារ
អភិវឌ្ឍន៍ព័ត៌មានវិទ្យា
ប្រតិបត្តិការព័ត៌មានវិទ្យា
គ្រប់គ្រងហានិភ័យ
ត្រួតពិនិត្យក្រោយ បញ្ចេញប្រាក់កម្ចី

អំពី
ក្រុមប្រឹក្សាភិបាល

លោក យូន ហ្យ៉ានសង់

ប្រធានក្រុមប្រឹក្សាភិបាល

លោក គីម ហុង ជូ

ម្ចាស់ភាគទុនិក សមាជិកក្រុមប្រឹក្សាភិបាល
និងជាអគ្គនាយកប្រតិបត្តិ

លោកយូនទទួលហានបរិញ្ញាបត្រផ្នែកគ្រប់គ្រងពាណិជ្ជកម្ម នៅសាកលវិទ្យាល័យជាតិសអ៊ូល។ បច្ចុប្បបន្នលោកជាសមាជិកនៃវិទ្យាសុখានក្ស៊ូផ្នែកកែញ្ញាបនបត្រគណនេយ្យការសាធារណៈ (KICPA)។

លោកហានចូលបម្រើការងារនៅ ធនាគារ អ៊ីរ៉ូ ក្នុងខែឧសភាឆ្នាំ2012។ មុនពេលនោះដរ លោកហានធ្លាប់ការនៅក្រុមហ៊ុនគណនេយ្យសាធារណៈធំៗតាំងពីឆ្នាំ2000មកម្ល៉ះ។អាជីពរបស់លោកហានចាប់ផ្តើមជាមួយ PwC ដែលជាក្រុមហ៊ុនគណនេយ្យពិភពលោក។ អំឡុងពេលលោកធ្លាប់ការនៅក្រុមហ៊ុនគណនេយ្យ លោកមានបទពិសោធន៍លើមុខជំនាញផ្សេងៗដូចជាសវនកម្ម ប្រឹក្សាយោបល់ និងជាទីប្រឹក្សាលើប្រតិបត្តិការក្រុមហ៊ុនជាមួយនឹងក្រុមហ៊ុនសវនកម្ម Ernst & Young ។ បទពិសោធន៍ទាំងនោះហានជួយលោកឱ្យមានទស្សនៈយ្រាបដាយតុលុយភាពពីគ្រប់ផ្នែកក្នុងការកំណត់បញ្ហាចំបង វិភាគមូលហេតុ និងផលប៉ះពាល់ហានយ៉ាងសុទ្ធាត់ជំនាញ។ បច្ចុប្បបន្ន លោកជានាយករងគ្រប់គ្រងទូទៅ នាក្នុងនាយកដ្ឋានយុទ្ធសាស្ត្រធុរកិច្ចសកល នៅធនាគារ អ៊ីរ៉ូ។

បច្ចុប្បបន្ន លោក យូន ហាននិងកំពុងបម្រើការជាប្រធានក្រុមប្រឹក្សាភិបាល ក្នុងនាមពីការរួមបញ្ចូលគ្នារវាងគ្រឹះស្ថានអ៊ីរ៉ូ ហ្ស៊ាយនៃ ខមេបូឌា និង គ្រឹះស្ថាន ដាប់ប៊ីលៃយូប៊ី ហ្ស៊ាយនៃ ឯ.ក ។

លោកគីមហុងជូហានបញ្ចប់ជំនាញផ្នែកគ្រប់គ្រងពាណិជ្ជកម្ម នៅសាកលវិទ្យាល័យជាតិ សអ៊ូលនប្ស៊ែរទសេកូ៉ូរ។ លោកហានចូលរួមបម្រើការងារជាមួយធនាគារ អ៊ីរ៉ូ និងមាននូវបទពិសោធន៍យ៉ាងច្បាស់លាស់លើវិស័យធនាគារ និងហិរញ្ញវត្ថុជាពិសេសលោកមានឯកទេសពាក់ព័ន្ធនឹងពាណិជ្ជកម្មសកល។លោកហានធ្លាប់ការនៅនាយកដ្ឋានយុទ្ធសាស្ត្រសកលជាង ៨ ឆ្នាំ។ លោកហានចូលរួមចំណែកកែកុនុងប្រតិបត្តិការទិញលក់ភាគហ៊ុនគ្រឹះស្ថានមីក្រូហិរញ្ញវត្ថុមួលិ:ហ្ស៊ាយនៃក្នុងឆ្នាំ 2014 និងក្រាយមកហានរួមបញ្ចូលគ្នាជាមួយនឹងគ្រឹះស្ថានអ៊ីរ៉ូ ហ្ស៊ាយនៃ ខមេបូឌា និង គ្រឹះស្ថាន ដាប់ប៊ីលៃយូប៊ី ហ្ស៊ាយនៃ ឯ.ក នាដើមឆ្នាំ 2020។ បន្ទាប់មក លោកក៏ត្រូវហានតែងតាំងជាអគ្គនាយកហិរញ្ញវត្ថុនគ្រឹះស្ថានដាប់ប៊ីលៃយូប៊ី ហ្ស៊ាយនៃ ឯ.ក។ នាចុងឆ្នាំ2021 ក្រាយទទួលហានអនុម័តពីធនាគារជាតិនកែម្ពុជា និងក្រសួងពាណិជ្ជកម្មលោកក៏ហានកុលាយជាភាគទុនិករបស់ធនាគារ អ៊ីរ៉ូ (ខមេបូឌា) ម.ក (ពីមុនឈ្មោះថា ដាប់ប៊ីលៃយូប៊ី ហ្ស៊ាយនៃ ឯ.ក)។

នាដើមឆ្នាំ2022 លោក គីម ហុង ជូ ត្រូវហានតែងតាំងជាអគ្គនាយកប្រតិបត្តិថ្មីនៃធនាគារ អ៊ីរ៉ូ (ខមេបូឌា) ម.ក។

លោកស្រី ហ្វីអូណា វ៉ាយត៍

សមាជិកក្រុមប្រឹក្សាភិបាលឯករាជ្យ

លោកស្រី "វ៉ាយត៍ ដែលមានសញ្ជាតិនូវែលសេឡង់ ហានកុលាយជាសមាជិកក្រុមប្រឹក្សាភិបាលរបស់ធនាគារ អ៊ីរ៉ី (ខមេបូឌា) ម.ក (រួមទាំងអតីតវិសិនហ្ការ៉ាន់ ខមេបូឌា) តាំងពីខមែការ ឆ្នាំ2013។ លោកស្រីមានបទពិសោធន៍ 8ឆ្នាំ ទាក់ទងនឹងការរៀបចំបទប្បញ្ញត្តិនាប្រទេសនូវែលសេឡង់ ដែលមុនការងារនេះផងដែរ លោកស្រីមានបទពិសោធន៍ 23ឆ្នាំ លើផ្នែកធនាគារ នាប្រទេសនូវែលសេឡង់ ដែលបូកបន្ថែមទាំងបទពិសោធន៍12ឆ្នាំ ទាក់ទងនឹងការងារគ្រប់គ្រងហានិភ័យ ប្រឈមប័ណ្ណអន្តរជាតិ។ លោកស្រីវ៉ាយត៍ហានសិក្សាផ្នែកគ្រប់គ្រងនិងការគ្រប់គ្រងអន្តរជាតិនាសាកលវិទ្យាល័យMasseyក្នុងឆ្នាំ2007។ លោកស្រី"វ៉ាយត៍ បច្ចុប្បន្នធ្វើការជាអ្នកដឹកនាំ ឯកទេសផ្នែកហ៊ីញ្ញត្ថុតចុងញ្ញចូលគ្មានកន្ទុងអាជ្ញាធរមីធ្យសារ ហ៊ីញ្ញញ្ញវត្ថុ ក្នុងប្រទេសនូវែលសេឡង់ ហើយមុននេះបន្ត ចលោកស្រីធ្លាប់ធ្លាប់ជាប៉ារិធនបាលទាយការ:ពលេមួយអាណត្តិ ជូនក្រុមប្រឹក្សាភិបាលរបស់អង្គការទស្សន:ពិភពលោកនូវែលសេឡង់។

លោក គី ប៊ុនទ្រាន

សមាជិកក្រុមប្រឹក្សាភិបាលឯករាជ្យ

លោក គី ប៊ុនទ្រាន ហានចូលរួមជាមួយធនាគារ អ៊ីរ៉ី (ខមេបូឌា) ម.ក ក្នុងនាមជាសមាជិកក្រុមប្រឹក្សាភិបាលឯករាជ្យ។ លោកទទួលហានបរិញ្ញាបត្រជាន់ខ្ពស់ផ្នែកកែនីតិសាស្ត្រនិងវិទ្យាសាស្ត្រនយោបាយពុរមទាំងរិញ្ញាបនបត្ររៀកបរីជ្ជជីវ:មធ្យោនៃនព្រះរាជាណាចក្ររកមុព្ជា។ មុននេះ លោកជាសមាជិកក្រុមប្រឹក្សាភិបាលឯករាជ្យនគ្រឹះស្ថានអ៊ីរ៉ីហ្ការ៉ាយនៃខមេបូឌា ចាប់ពីឆ្នាំ 2018 ដល់ត្រឹមដីមឆ្នាំ 2020។ ក្យាពីនេះទៀត លោកក៏ជាសមាជិកមួយរូបនគ្រែណ:មធ្យោពីព្រះរាជាណាចក្ររកមុព្ជា និងជាសាស្ត្រាចារ្យបង្ហ្ការ្ជនក្យាម៉ាងនាសកលវិទ្យាល័យកូមិនុទនីតិសាស្ត្រនិងវិទ្យាសាស្ត្រសង្ដេកិច្ចផងដរ។

បន្ទាប់ពីការគ្ជបញ្ជូចូលគ្ជនាជាយជាគជ័យរ្ជាងគ្ជ្ជ:ស្ថានអ៊ីរ៉ីហ្ការ៉ាយនៃ ខមេបូឌា និងគ្ជ្ជ:ស្ថាន ដាប់ប៊ីលែយូប៊ីហ្ការ៉ាយនៃ ឯ.ក លោក គី ប៊ុនទ្រាន ត្ជូវហានតាំងតាំងជាសមាជិកក្ជុមប្ជ្ជ:ក្សាភិបាលឯករាជ្ជយនធែនាគារ អ៊ីរ៉ី (ខមេបូឌា) ម.ក។

អំពី
គណៈគ្រប់គ្រងជាន់ខ្ពស់

លោក គីម ហុង ជូ

ម្ចាស់ភាគទុនិក សមាជិកក្រុមប្រឹក្សាភិបាល
និងជាអគ្គនាយកប្រតិបត្តិ

លោក ឃូ ខ្វាងហ៊ី

បេក្ខភាពសមាជិកក្រុមប្រឹក្សាភិបាល
និងជាអគ្គនាយកគាំទ្រប្រតិបត្តិការ

លោកគីមហុងជូហានបញ្ចប់ជំនាញផ្នែកគ្រប់គ្រងពាណិជ្ជកម្ម នៅសាកលវិទ្យាល័យជាតិ សអ៊ូលនៃប្រទេសកូរ៉េ។ លោកហានចូលរួមបម្រើការងារជាមួយធនាគារ អ៊ីរ៉ា និងមាននូវបទពិសោធន៍យ៉ាងច្រើនលើវិស័យធនាគារ និងហិរញ្ញវត្ថុ ជាពិសេសលោកមានឯកទេសពាក់ព័ន្ធនឹងពាណិជ្ជកម្ម សកល។លោកហានធ្លាប់ការនានាយកដ្ឋានយុទ្ធសាស្ត្រសកលជាង 8 ឆ្នាំ។ លោកហានចូលរួមចំណែកក្នុងប្រតិបត្តិការទិញលក់ភាគហ៊ុនគ្រឹះស្ថានមីក្រូហិរញ្ញវត្ថុមូលិះហ្ការ៉ាយនៃក្នុងឆ្នាំ 2014 និងក្រោយមកហានរួមបញ្ចូលគ្នាជាមួយនឹងគ្រឹះស្ថាន អ៊ីរ៉ា ហ្ការ៉ាយនៃ ខមេបូឌា និង គ្រឹះស្ថាន ដាប់ប៊ីលែយូប៊ី ហ្ការ៉ាយនៃ ឯ.ក នាដើមឆ្នាំ 2020។ បន្ទាប់មក លោកក៏ត្រូវហានតែងតាំងជាអគ្គនាយកហិរញ្ញវត្ថុនគ្រឹះស្ថានដាប់ប៊ីលែយូប៊ី ហ្ការ៉ាយនៃ ឯ.ក។ នាចុងឆ្នាំ2021 ក្រោយទទួលហានអនុម័តពីធនាគារជាតិនៃកម្ពុជា និងក្រសួងពាណិជ្ជកម្ម លោកក៏ហានកុលាយជាភាគទុនិករបស់ធនាគារ អ៊ីរ៉ា (ខមេបូឌា) ម.ក (ពីមុនឈ្មោះថា ដាប់ប៊ីលែយូប៊ី ហ្ការ៉ាយនៃ ឯ.ក)។

នាដើមឆ្នាំ2022 លោក គីម ហុង ជូ ត្រូវហានតែងតាំងជាអគ្គនាយកប្រតិបត្តិថ្មីនៃធនាគារ អ៊ីរ៉ា (ខមេបូឌា) ម.ក។

លោក ឃូ ខ្វាងហ៊ី ហានចូលរួមជាមួយធនាគារ អ៊ីរ៉ា ម.ក (អតីតដាប់ប៊ីលែយូប៊ី ហ្ការ៉ាយនៃ ឯ.ក) ចាប់តាំងពីឆ្នាំ 2020 ក្រោយការគ្រប់គ្រងចូលគ្នាក្នុងតួនាទីជានាយកគ្រប់គ្រងយុទ្ធសាស្ត្ត ហ៊ីយក្រោយមកជាប្រធានអគ្គនាយកដ្ឋានយុទ្ធសាស្ត្ត គ្រប់គ្រង។បន្ទាប់ពីហានកម្លាយខ្លួនទៅជាធនាគារពាណិជ្ជ លោកត្រូវហានតែងតាំងជា អគ្គនាយកគាំទ្រប្រតិបត្តិការ។

លោកធ្លាប់កាន់តួនាទីជានាយកសវនកម្មផ្ទៃក្នុងខណៈលោកកំពុងធ្វើការឱ្យ អ៊ីរ៉ា ហ្ការ៉ាយនៃ (ខមេបូឌា) ភីអិលសី។ មុននឹងធ្វើការនៅប្រទេសកម្ពុជា លោកមានបទពិសោធន៍ជាច្រើនប្រមាណជិត16ឆ្នាំ ជាមួយនឹងធនាគារ អ៊ីរ៉ា របស់កូរ៉េ ហ៊ីយ បទពិសោធន៍ដ៏លេចធ្លោរបស់លោកមួយផងដែរនោះ គឺនៅក្នុងវិស័យយុទ្ធសាស្ត្ត ប្រតិបត្តិការទាក់ទងនឹងធនាគារសាធារណៈកម្ម និងធុរកិច្ចខ្នាតតូចនិងមធ្យម។

លោកទទួលហានសញ្ញាប័ត្រថ្នាក់អនុបណ្ឌិតផ្នែកគ្រប់គ្រងពាណិជ្ជកម្ម ពីសាកលវិទ្យាល័យ Sungkyunkwan ក្នុងប្រទេសកូរ៉េ។

លោក ខាង ម៉ុងណាម

អគ្គនាយកហិរញ្ញវត្ថុ

លោក ហ៊ុន សុภ័ក្ត្រ

អគ្គនាយកប្រតិបត្តិការ ក្រុមធុរកិច្ច 1

លោក ខាង ម៉ុញងណាម ហានចូលរួមជាមួយនឹង ធនាគារ អ៊ីរ៉ី ហើយធ្លាប់ទទួលបន្ទុកផ្នែកជាច្រើនដូចជាពាណិជ្ជកម្ម អនុគារជាតិធុរកិច្ចFintechយុទ្ធសាស្ត្រឌីជីថលក៏ដូចជាផ្នែកបណ្តុះបណ្តាលអស់រយៈពេលជិត19ឆ្នាំ។លោកហានចូលរួមជាមួយ ធនាគារ អ៊ីរ៉ី (ខមេបូឌា) ម.ក (អតីត ដាប់ប៊ីលែ ឃូប៊ី ហ្វាយនេន ឯ.ក) ចាប់តាំងពីខមិថុនា ឆ្នាំ 2018 ហើយទទួលបន្ទុកជានាយកផ្នែកយុទ្ធសាស្ត្រហិរញ្ញវត្ថុដលែ ក្រាយមកក៏កុលាយជាប្រធានអគ្គនាយកដ្ឋាននយុទ្ធសាស្ត្រ ហិរញ្ញវត្ថុដលែ ត្រូវរាយការណ៍ទៅអគ្គនាយកហិរញ្ញវត្ថុ។

បន្ទាប់ពីហានកម្លាយខ្លួនទៅជាធនាគារពាណិជ្ជប្រកបដោយ ភាពជាគជ័យ លោកក៏ត្រូវហានតែងតាំងជាអគ្គនាយក ហិរញ្ញវត្ថុ របស់ធនាគារ អ៊ីរ៉ី (ខមេបូឌា) ម.ក។

លោកហានបញ្ចប់ការសិក្សាថ្នាក់បរិញ្ញាប័ត្រផ្នែកភាសានៅ សកលវិទ្យាល័យកូរ៉ា នៅក្នុងឆ្នាំ 2003 ហើយលោកក៏ត្រូវហាន គេចទទួលស្គាល់ថាជាអ្នកឯកទេសផ្នែកកុំព្យូទ័រ និង ជាទីប្រឹក្សាវិនិយោគមូលនិធិផងដរ។

លោកហ៊ុន សុภ័ក្ត្ររដគឺជាអគ្គនាយកប្រតិបត្តិការ ក្រុមធុរកិច្ច1 នៅ ធនាគារ អ៊ីរ៉ី (ខមេបូឌា) ម.ក។ លោកមានបទពិសោធន៍រយៈពេល 18ឆ្នាំ ក្នុងវិស័យធនាគារនិងមីក្រូហិរញ្ញវត្ថុ។ បន្ទាប់ពីទទួលហាន បទពិសោធន៍11ឆ្នាំ នាធនាគារ អសើ ប៊ីដា ក្នុងតួនាទីជានាយក រងគណនេយ្យ ជាមួយ ក្រុមលាកហានបង្កើតគ្រឹះស្ថានមីក្រូហិរញ្ញវត្ថុ មួយដោយជាគជ័យ ក្រោមឈ្មោះ ថា ហ្គ្រីន សនេ ត្រល់ ចាប់តាំងពី ខមេសា ឆ្នាំ2008 ដល់ ខធ្នូ ឆ្នាំ 2010។ ហើយគាត់គឺជា ស្ថាបនិកនគ្រឹះស្ថានមូលិ:ហ្វាយ ១ នៃ ចាប់ពីខធ្នូ ឆ្នាំ2010 និងហានកម្លាយ ខ្លួ ១ ដោយ ជាគជ័យ ជាគ្រឹ:ស្ថាន ១ ហ្ហ ១ ១ ១

លោក ព្រាប ពិសិដ្ឋ

អគ្គនាយកប្រតិបត្តិការ ក្រុមធុរកិច្ច 2

លោកស្រី តុប សុក្រសម្ភារ

អគ្គនាយិកាគ្រប់គ្រងហានិភ័យ

មានស្រុកកំណើតនៅខេត្តកណ្តាល លោក ព្រាប ពិសិដ្ឋ មានបទពិសោធន៍ច្រើនជាងមួយទសវត្សរ៍លើវិស័យអភិវឌ្ឍន៍បម្រើអតិថិជន ការគ្រប់គ្រងកម្មវិធីឧបត្ថម្ភ ទំនាក់ទំនងសាធារណៈ និងរដ្ឋបាល ព្រមទាំង ការគ្រប់គ្រង និងភាពជាអ្នកដឹកនាំ មុនពេលដែលគាត់ចូលខ្សែបម្រើកក្នុងវិស័យហិរញ្ញវត្ថុ។ អាជីពរបស់លោកមានជាមួយធនាគារ អ៊ីរ (ខមេបូឌា) ម.ក គឺចាប់ផ្តើមតាំងពីឆ្នាំ 2008។ កាលពីមុនមក លោកបានបម្រើការងារឱ្យអង្គការទស្សនៈពិភពលោកអន្តរជាតិ (កម្ពុជា) និងលេខាធិការដ្ឋានមុខងារសាធារណៈរបស់រាជរដ្ឋាភិបាលកម្ពុជា។

លោកព្រាបពិសិដ្ឋបានទទួលហានសញ្ញាញ្ញាប័ត្ររួចនាក់អនុបណ្ឌិតគ្រប់គ្រងពាណិជ្ជកម្មមកពីសាកលវិទ្យាល័យ Anglia Ruskin, Global FTMS Campus នៅប្រទេសសឹង្ហាបូរ៉ ។ លោកក៏មានបរិញ្ញាបត្ររង្វង់ផ្ទៃកែសដ្ឋេបកិច្ចក្នុងការគ្រប់គ្រងសហគ្រាសនិងវិញ្ញាបត្ររងនៃជ្ជជាជីវៈ:ចាប់មកពីសកលវិទ្យាល័យភូមិន្ទទីតិសាស្ត្រដនិងវិទ្យាសាស្ត្រដសដ្ឋេបកិច្ចនៅក្នុងប្រទេសកម្ពុជាផងដរ។

លោកស្រី សម្ភារ ហានចូលរួមការងារជាមួយធនាគារ អ៊ីរ (ខមេបូឌា) ម.ក នៅក្នុងឆ្នាំ 2002 ក្នុងតួនាទីជានាយិការហិរញ្ញវត្ថុនិងកិច្ចការរដ្ឋបាល។លោកស្រីហានទទួលតំណែងជាអគ្គនាយិការងារតិបត្តិការក្នុងឆ្នាំ2008ក្រោយមកក៏ផ្លាស់ប្តូរតួនាទីទៅជាអគ្គនាយិការគ្រប់គ្រងហានិភ័យនៅក្នុងខមេសេ ឆ្នាំ2021។ មុនពេលលោកស្រីហានចូលរួមនឹងធនាគារ អ៊ីរ (ខមេបូឌា) ម.ក លោកស្រីហានបម្រើការងារជាសវនករជាន់ខ្ពស់នៅក្រុមហ៊ុន Ernst & Young និង Price Water House Coopers។ បច្ចុប្បន្នលោកស្រីគឺជាសមាជិកក្រុមប្រឹក្សាភិបាលនសៃមាគមមីក្រូហិរញ្ញវត្ថុកម្ពុជា។

លោកស្រីមានបទពិសោធន៍ច្រើនជាង20ឆ្នាំលើផ្នែកហិរញ្ញវត្ថុ គណនេយ្យ ការគ្រប់គ្រង យុទ្ធសាស្ត្រ និងផ្នែការធ្លុះកិច្ចសវនកម្ម រដ្ឋបាល និងប្រាស្រ័យទាក់ទង។

លោកស្រីហានបញ្ចប់ការសិក្សាថ្នាក់បរិញ្ញាប័ត្ર និងថ្នាក់អនុបណ្ឌិតផ្នែកគ្រប់គ្រងពាណិជ្ជកម្មមកពីសកលវិទ្យាល័យជាតិគ្រប់គ្រងនៅប្រទេសកម្ពុជា។លោកស្រីហានទទួលវិញ្ញាបនបត្ររួចនាក់ជំនាញបច្ចេកទេសជាន់ខ្ពស់ផ្នែកគណនេយ្យនិងរដ្ឋបាលពីមហាវិទ្យាល័យ Noisy Le Grand នៅប្រទេសបារាំង។

លោក សុផល សុផាត

អគ្គនាយកឥណទាន

លោក សុផាត ហានចូលបម្រើការងារនៅធនាគារ អ៊ីរ៉ី (ខមេបូ ឌា)ម.ក នាឆ្នាំ2018ក្នុងនាមជាប្រធានផ្នែកកិរិភាគឥណទាន មុនពេលកុលាយជាអគ្គនាយកឥណទាននៅខមើនាឆ្នាំ2021។ មុនពេលលោកចូលរួមនឹង ធនាគារ អ៊ីរ៉ី (ខមេបូ ឌា) ម.ក លោក សុផាត ហានបម្រើការជាអគ្គនាយកប្រតិបត្តិការ និងឥណទាននៅធនាគារឯកទេសខុមរ៉ា ប្រធានផ្នែកឥណទាន នាធនាគារជប៉ុនម៉ារ៉ូហាន់ និងជាអ្នកគ្រប់គ្រងផ្នែកឥណទាន នាធនាគារអសើលីដាកីអ៊ិលសឺ។

លោកមានបទពិសោធន៍កាងារជាង20ឆ្នាំ ក្នុងវិស័យធនាគារ ដោយបម្រើសវ៉ាកម្មកុនុងផ្នែកកែផ្សសងៗដូចជាទីផ្សារឥណទាន ប្រតិបត្តិការ និងដាះស្រាយបំណុល។

លោកទទួលហានបរិញ្ញាបត្រផ្នែកកិរិភាគសដ្ឋេបកិច្ចពីសាកលវិទ្យាល័យភូមិន្ទទន្លីតិសាស្ត្រនិងវិទ្យាសាស្ត្រសដ្ឋេបកិច្ចនិងបរិញ្ញាបត្រជាន់ខ្ពស់ផ្នែកគ្រប់គ្រងធុរកិច្ចពីសាកលវិទ្យាល័យនំរ:ត្ទន នាកម្ពុជា និងសាកលវិទ្យាល័យ Ateneo de Zamboanga នាប្រទេសេ ហ្ស:លីបពីន។

លោក ង៉ា ល្ហង ស្ងរិន

អគ្គនាយកព័ត៌មានវិទ្យា

លោក ស្ងរិន ហានចូលរួមជាមួយធនាគារ អ៊ីរ៉ី (ខមេបូ ឌា) ម.ក ក្នុងឆ្នាំ 2015។ លោក ស្ងរិនជាអ្នកដឹកនាំផ្នែកកែយ្យទ្ធសាស្ត្រព័ត៌មានវិទ្យា ជាមួយនឹងបទពិសោធន៍ជាង15ឆ្នាំ លំការគាំទ្រដោយជាគជ័យ ជាច្រើនខាងបច្ចកេវិទ្យាការអនុវ:ត្ត:និងការរួមចំណ:ក:លើកំណើនធុរកិច្ចតាមរយ:ការប្រើប្រាស់បច្ចេកវិទ្យាឱ្យមានប្រយោជន៍ការកាត់បន្ថយការចំណាយ ប្រតិបត្ត:ិការការបង្កើនគុណ:ភ:ម្ល:ន:ងអាជីវកម្ម:ងិងម:ុចាស:ហ្ន:។ បទពិសោធន៍ក្នុងសហគ្រាសព័ត៌មានវិទ្យានៃក្រុមហ៊ុនអភិវឌ្ឍន៍ Software Telco, ISP, Tech startup និងវិស័យធនាគារ ពុ:ម:ទាំ:ងក្ម:ុមហ៊ុនពហ:ជាតិដ:ល:ម:ានវ:ុបធ:ម៌ចម:ុ:ះ។ ជំនាញគ:ណ:ប:ស់ល:ាកស្ងរិនរួ:ម:ានៈការផ្ត:ល:ស់ប:ុ:ផ្ទ:ុ:ងកែ:ឌ:ីធ:ីថ:ល:ការអ:ភិ:ិ:ុ:ណ:Agile Software និង Enterprise Architecture អ:ភិ:ាល:ក:ិ:ច្ចន:ស:ៃ:ហ:ាគ្ម:ាស:ព:ត:៌ម:ាន:ិ:ទ្យ:ា ការគ:ុ:ប់គ:ុ:ងគ:ម:ុ:ងព:ត:៌ម:ាន:ិ:ទ្យ:ា ប:ុ:ត:ិ:ប:ត:ិ:ការព:ត:៌ម:ាន:ិ:ទ្យ:ា ការអ:ភិ:ិ:ុ:ណ:ន:ន:ៃ:ព:ត:៌ម:ាន:ិ:ទ្យ:ាប:ច្ច:ក:េ:ិ:ទ្យ:ាស:ន:ុ:ត:ិ:ស:ុ:ខ:ការ:ច:ុ:ង:ុ:ទ:ៃ:ម:ុ:ង:ិ:ញ:ិ:ងប:ង្ក:ើ:ត:ដ:ំ:ណ:ើ:រ:ការ អ:ាជ:ីវ:ក:ម្ម:ាតាម:ប:ម:ើ:ស:ុ:រ:ីយ:ប:ុ:រ:ត:ិ:ត: និ:ងរ:ៀ:ប:ចំ:ណ:ៃ:ការ:ច:ិ:ក:ា:និ:ងការ:គ:ុ:ប់គ:ុ:ងច:ិ:ក:ា។

ស្ងរិនហានចូលរួមនិងទទួលហានការបណ:ុ:ះ:ណ:ុ:ត:ាល:យ:ាងល:ុ:អ:ន:ៅ:ក:ុ:ន:ង:ុ:គ:ម:ណ:ុ:ះ:ប:ណ:ុ:ត:ាល:ប:ច:ច:ក:េ:ទ:ៃ:ងិ:ងម:ិ:ន:ប:ច:ច:ក:េ:ទ:ៃ:ងិ:ងស:ង:ៃ:ទ:ាំ:ង:ក:ុ:ន:ង:ងិ:ង:ក:ារ:ស:ុ:ក:ដ:ូ:ច:ជ:ាប:ុ:រ:ព:ន:ធ:ទ:ូ:ទ:ាត់:ប:ុ:ក់ ប:ុ:រ:ព:ន:ធ:ធ:ត:ិ:ប:ុ:ក់:ងិ:ងដ:ាក់:អ:ត:ុ:ភ:ាគ:ារ:គ:ុ:ប់គ:ុ:ងហ:ានិ:ក:ិ:យ និ:ងប:ុ:រ:ព:ន:ធ:គ:ុ:ប់គ:ុ:ងគ:ុ:ណ:ភ:ាព:ស:ត:ង់:ដ:ា ISO 9001: 2000 ផ:ានៃ:ការ:ន:ាគ:ោ:ព:ដ:ឹ:ក:នាំ: ការ:គ:ុ:ប់គ:ុ:ងន:ិ:ន:ត:រ:ភ:ាព:អ:ាជ:ីវ:ក:ម្ម:ម:ប:ច:ច:ក:េ:ិ:ទ្យ:ាស:ន:ុ:ត:ិ:ស:ុ:ខ:និ:ងស:វ:ន:កម្ម:ព:ត:៌ម:ាន:ិ:ទ្យ:ាការ:ប:ណ:ុ:ត:ុ:ះ:ប:ណ:ុ:ត:ាល:ប:ច:ច:ក:េ:ទ:ៃ:ស T24 ។ លោកស្ងរិនក៏ត្រូវ:ហានអញ្ជ:ើ:ញ:ឱ្ម:យ:ធ:ើ:ការ:ប:ង្ហ:ៀ:ន:ន:ៅ:ស:ាកល:ិ:ទ្យ:ាល:យ:ម:ួ:យ:ច:ំ:ន:ួ:ន:ន:ៅ:ក:ុ:ន:ង:ប:ុ:ទ:ៃ:ស:ក:ម្ព:ុ:ជ:ា។ ប:ន:ា:ទ:ម:ៃ:ល:ើ:ការ:ត:ាំ:ង:ត:ួ:ន:ាទ:ី:ជ:ាអ:គ្គ:ន:ាយ:ក:ព:ត:៌ម:ាន:ិ:ទ្យ:ាន:ាព:ល:ប:ច:ច:ុ:ប:ប:ន:ន លោ:ក:ក:ទ:ទ:ួ:ល:ប:ន:ទ:ុ:ក:ត:ួ:ន:ាទ:ី:ជ:ាអ:គ្គ:ន:ាយ:ក:ស:ន:ុ:ត:ិ:ស:ុ:ខ:ព:ត:៌ម:ាន:ិ:ទ្យ:ាត:ួ:ន:ាទ:ី:ជ:ាប:ុ:រ:ធ:ាន:ន:ាគ:ណ:ៈ:ក:ម្ម:ម:ាធ:ិ:ការ:ព:ត:៌ម:ាន:ិ:ទ្យ:ា និ:ងគ:ណ:ៈ:ក:ម្ម:ម:ាធ:ិ:ការ:យ:ុ:ទ្ធ:ស:ាស្ត្រ:ព:ត:៌ម:ាន:ិ:ទ្យ:ា និ:ងជ:ាស:ម:ាជ:ិ:ក:ន:ាគ:ណ:ៈ:ក:ម្ម:ម:ាធ:ិ:ការ:ប:ុ:រ:ត:ិ:ប:ត:ិ:ន:ៅ:ធ:ន:ាគ:ារ អ:ីរ:ី (ខ:ម:េ:ប:ូ:ឌ:ា) ម.ក។

លោកហានទទួលបរិញ្ញាបត្រជាន់ខ្ពស់ផ្នែកវិទ្យាសាស្ត្រព័ត៌មានវិទ្យាពីសកលវិទ្យាល័យ KMUT ដ:ល:ន:ៅ:ភ:ាគ:ខ:ាង:ជ:ើ:ង:ន:ៃ:ទ:ៅ:ក:ុ:ង:ហ:ាង:ក:ក ក:ុ:ន:ង:ឆ:ន:ាំ: 2009។

ការគ្រប់គ្រង
ហានិភ័យ

ធនាគារ អ៊ីរ៉ី (ខមេបូឌា) ម.ក កំពុងបន្ត និងបង្កើនប្រព័ន្ធគ្រប់គ្រងហានិភ័យ ដើម្បីបង្កើនប្រសិទ្ធភាពនៃការគ្រប់គ្រងហានិភ័យ និងមុខងារត្រួតពិនិត្យ សន្តិសុខ និងស្ថេរភាពទាក់ទងនឹងការលូតលាស់ធនាគារ។

ធនាគារ អ៊ីរ៉ី (ខមេបូឌា) ម.ក ហានអនុវត្តប្រព័ន្ធគ្រប់គ្រងហានិភ័យរបស់ខ្លួនដោយផ្អែកលើគោលការណ៍ "ខ្សែការពារបី" ដើម្បីគាំទ្រដល់ចនាសម្ព័ន្ធអភិបាលកិច្ចហានិភ័យ។

ចនាសម្ព័ន្ធអភិបាលកិច្ចរួមមាន គណនេយ្យភាព ទំនួលខុសត្រូវ ឯករាជ្យភាព ការរាយការណ៍ ការទំនាក់ទំនង និងតម្លាភាពទាំងខាងក្នុងពេញមួយជាមួយភាគីពាក់ព័ន្ធខាងក្រៅ។

ដោយ

ការ

ធ

ការ

ការ

ការ

1 វិធានការគ្រប់គ្រងហានិភ័យឥណទាន

- អនុវត្តតដាយបុរុងបុរយ័ត្ននូវគោលការណ៍ណនៅរបស់ធនាគារជាតិនកម្ពុជា ស្តីអំពីសំពៀតឥណទានរៀបចំសារឡើងវិញ ក្នុងអំឡុងពលការរីករាលដាលនជំងឺកូវីដ-19ដាយបងកើតយុទ្ធសាស្ត្រតនិងបង្កើតក្រុមការងារឯកវាជ្យមួយ ដើម្បីវាយតម្លលើសំណើរបស់អតិថិជនដលែរងផលប៉ះពាល់ដាយការរីករាលដាលនជំងឺកូវីដ-19 មុននឹងបញ្ជូនទៅកាន់គណៈគ្រប់គ្រង ដើម្បីធ្វើការពិនិត្យ និងការអនុម័ត។
- ធនាគារគ្រប់គ្រងយ៉ាងសកម្មទៅលើហានិភ័យទៅលើផលប់ត្រុវឥណទាន ដើម្បីធានាបាននូវការធ្វើពិពិធកម្មផលប់ត្រុវឥណទាន ហើយថមែទាំងត្រួតពិនិត្យយ៉ាងតឹងរ៉ឹង និងធ្វើស្ថុតិសេតសេតទៅលើសំពៀតឥណទានដលែបានរៀបចំសារឡើងវិញផងដរ។
- ធនាគារមានគាលនយាបាយគ្រប់គ្រងឥណទានសៀវភៅណនៅ និងការណនៅដើម្បីកាត់បន្ថយហានិភ័យឥណទាន។ ជាពិសសេ ធនាគារមានក្រុមការងារជំនាញដលែធ្វើការដាយឯករាជ្យក្នុងការវិភាគឥណទានពរមទាំងអនុម័តប្រាក់កម្ចី។ លើសពីនេះទៅទៀត យើងក៏បានដាក់ក្រុមការងារត្រួតពិនិត្យក្រាយបញ្ចប្រាក់កម្ចីដើម្បីពិនិត្យមើលភាពសមស្របនប្រាក់កម្ចីក្រាយការអនុម័ត គុណភាពឯកសារ ការកំណត់នូវបញ្ហាឱ្យទាន់ពលវលោ និងផ្តល់អនុសាសន៍ដល់បុគ្គលិកក្នុងការធ្វើការកលែមអ។

2 វិធានការគ្រប់គ្រងហានិភ័យសន្ទនីយភាព

- ធនាគារក្ការកសាបាននូវភាពចាំបាច់ និងសុចរិភាពនអ៊ីនុបាតសន្ទនីយភាពដាយរក្សាបាននូវសំពៀតទ្រព្យសកម្ម
- ធនាគារបានធ្វើស្ថុតិសេតសេតសេតលើសុចានភាពសន្ទនីយភាពដើម្បីវាយតម្លលើសម្ភតិកម្មរបស់ហានិភ័យតាមសណ្ឋានរ៉ូ ឆ្លុះ ទៅកាន់ការកសៃមរួល និងរៀបចំផនែការសកម្មភាពគ្រប់គ្រងមូលនិធិ និងសន្ទនីយភាពឱ្យបានលុអ។

3 វិធានការគ្រប់គ្រងហានិភ័យប្រតិបត្តិការ

ស្របតាមគាលការណ៍ណនៅរបស់រាជរដ្ឋាភិបាល និងក្សួងសុខាភិបាល ស្តីអំពីការបង្ការ និងទប់ស្កាត់ការរាតត្បាតនជំងឺកូវីដ-19 ធនាគារបានអនុវត្ត និងដាក់ចញ្ចនូវវិធានការសចេកតីណនៅយ៉ាងបុរុងបុរយ័ត្ននដើម្បីទប់ស្កាត់ការរាតត្បាតនជំងឺកូវីដ-19 និងធានាបាននូវនិរន្តភាពអាជីវកម្ម ដូចជា៖

- ពង្រឹងនិងយកចិត្តទុកដាក់លើការទប់ស្កាត់ការចម្លងមរោគកូវីដ-19 ជាយថាហតេុដល់បុគ្គលិក និងអតិថិជនស្របតាមការកំណត់របស់ក្សួងសុខាភិបាល និងធនាគារជាតិនកម្ពុជា។
- រៀបចំនិងអនុញ្ញាតឱ្យបុគ្គលិកពាក់ព័ន្ធធ្វើការពីផ្ទះ អនុវត្តស្របតាមការណនៅរបស់ក្សួងសុខាភិបាល និងធនាគារជាតិនកម្ពុជា។
- បង្កើតផនែការគ្រាអាសន្ន ដើម្បីធានាបាននូវដំណើរការនប្រែតិបត្តិការរបស់ធនាគារក្នុងករណីដលែការិយាល័យសាខាត្រូវបានបិទដាយសារជំងឺរាតត្បាត មរោគកូវីដ-19 ដូចនេះធនាគារនាតអ៊ែចបន្តប្រតិបត្តិការបានដាយគ្មានឧបសគ្គ។
- ណនៅសវ៉ាទូទាត់ដាយមិនប្រើប្រាស់សាច់ប្រាក់ផ្ទាល់ដល់អតិថិជនដូចជា សវ៉ាហាគង សវ៉ាផ្ទមូលនិធិ ភ្លាមៗ ប្រព័ន្ធអនឡាញ ការទូទាត់រ៉ិកុយបត្ត (សវ៉ាស្ប៉ាយ៉ុបត្ត) នាក្នុងសវ៉ាធនាគារចល័ត ដលែអាចប្រតិបត្តិការពីផ្ទះ គ្រប់ទីកន្លលែ និងគ្រប់ពលវលោ។

លើសពីនេះ ធនាគារ ក៏បានផ្តោតការយកចិត្តទុកដាក់យ៉ាងខ្លាំងក្នុងការកំណត់ ការវាយតម្លនៃ និងកាត់បន្ថយហានិភ័យប្រតិបត្តិការ ដើម្បីកាត់បន្ថយការខាតបង់ចំបងៗ និងធានាបាននូវភាពលូន្ននប្រែតិបត្តិការអាជីវកម្ម។ ហានិភ័យតាមអ៊ីនធឺណតែ និងហានិភ័យផ្ទនកែបច្ចកវិទ្យាផ្ទសងទៀតកំពុងតកើនឡើងឥតឈប់ឈរ ដូចនេះធនាគារបានបង្កើតនូវគាលនយាបាយ សៀវភៅណនៅ គាលការណ៍ណនៅសម្រាប់គ្រប់គ្រងហានិភ័យទាំងនោះ។ ទាំងសៀវភៅណនៅ និងគាលការណ៍ណនៅទាំងនោះត្រូវបានអនុវត្តស្របតាមគាលការណ៍គ្រប់គ្រងហានិភ័យផ្ទនកែបច្ចកវិទ្យារបស់ធនាគារជាតិនកម្ពុជា។

ការប្រតិបត្តិតាម

មុខងារប្រតិបត្តិតាម គឺជាខ្សែការពារទី 2 ដែលដឹកនាំដោយប្រធាននាយកដ្ឋានមុខងារប្រតិបត្តិតាម និងរាយការណ៍ដោយផ្ទាល់ទៅសមាជិកក្រុមប្រឹក្សាភិបាលឯករាជ្យ។ មុខងារប្រតិបត្តិតាមជាកន្លែងដែលមានប្រព័ន្ធគ្រប់គ្រងគ្រប់ជ្រុងជ្រាយដោយមានចាប់ពីគោលការណ៍ សៀវភៅណែនាំ ការណែនាំ របាយការណ៍ និងឧបករណ៍ត្រួតពិនិត្យ និងការធ្វើតេស្ត ដើម្បីគ្រប់គ្រងហានិភ័យទាក់ទងនឹងមុខងារប្រតិបត្តិតាមរបស់ធនាគារ។

គ្នានាទីសំខាន់ៗ នៃមុខងារប្រតិបត្តិតាមគឺ

1. ផ្តល់ដំបូន្មាន
2. ផ្តល់ការណែនាំ និងការអប់រំ
3. កំណត់ វាស់វែង និងវាយតម្លៃហានិភ័យនៃការប្រតិបត្តិតាម
4. ការត្រួតពិនិត្យ ការធ្វើតេស្ត និងរាយការណ៍
5. ទំនួលខុសត្រូវផ្នែកកែច្នៃ និងទំនាក់ទំនង
6. កម្មវិធីប្រតិបត្តិតាម

មុខងារនេះមានការគាំទ្រយ៉ាងខ្លាំងពីគណៈគ្រប់គ្រងក្រុមប្រឹក្សាភិបាល ជាមួយនឹងការណែនាំពិសេសពីធនាគារជាតិនៃកម្ពុជាអង្គភាពសវនកម្មការណ៍ហិរញ្ញវត្ថុកម្ពុជានិងនិយតកម្មផ្សេងៗទៀត។លើសពីនេះ ការណែនាំ និងលក្ខខណ្ឌសម្រាប់មុខងារប្រតិបត្តិតាមពីក្រុមហ៊ុនមក៏ដើរតួយ៉ាងសំខាន់ក្នុងការបង្កើនប្រសិទ្ធភាពនៃមុខងារនេះផងដែរ។

ឆ្នាំ2021គឺជាឆ្នាំដែលមានការផ្លាស់ប្តូរ និងជាឆ្នាំដ៏រីបសម្រាប់អ្នកកាល់គ្នា!

នាយកដ្ឋានមុខងារប្រតិបត្តិតាមបានគាំទ្រគម្រោងការផ្លាស់ប្តូរនេះដោយជាគជ័យ រួមមានការពិនិត្យឡើងវិញនូវបទប្បញ្ញត្តិផ្ទៃក្នុងរបស់ធនាគារទាំងអស់ដែលមានប្រហែលជា 200 ការហ៊ុមពុជផ្សាយទាំងអស់ និងគម្រោងផ្សេងៗផ្សេងទៀតពាក់ព័ន្ធនឹងផលិតផល និងសេវាកម្មថ្មីៗ ដើម្បីគាំទ្រដល់អាជីវកម្មខ្ចីយ៉ាងដំណើរការដូចធម្មតា។ ជាចុងក្រោយ នាយកដ្ឋានមុខងារប្រតិបត្តិតាមក៏ធ្វើការពាក់ព័ន្ធនឹងរៀបចំផែនការយ៉ាងភាពក្នុងអំឡុងពេលការផ្ទុះឡើងនៃមេរោគកូវីដ 19 ផងដែរ ជាពិសេសក្នុងអំឡុងពេលនៃការបិទខ្ទប់។

សវនការផ្ទៃក្នុង

មុខងារសវនកម្មផ្ទៃក្នុងមានឯកភាពជ្យភាពពញ្ញលញ្ញលី ប្ររិបត្តិការប្ររចាំថ្ងងរ៉ៃបស់ធនាគារ និងមុខងារត្ស្ងតពិនិត្ត្យ អចិន្ត្យារ៉ៃយ៍ដ្ឋលដ្ឋឹកនាំដ្ឋាយប្ររធានសវនកម្មផ្ទៃក្នុង"HIA"។ ដ្ឋីម្ប្ងីធានានូវឯកភាពជ្យភាពរបស់សវនកម្មផ្ទៃក្នុង HIA ត្ស្ងូវ ារ ាយការណ៍ដ្ឋាយផ្ទ្ទាល់ទ្ទាប្ររធានគណ:កម្មាធិការសវនកម្ម ក្ស្ងាយមកហ្ន្ទាថា "AC" ហ្ន្ទីយ AC នឹង

- អនុម័ត្ត្ងនៃការសវនកម្មផ្ទៃក្នុងផ្ទ្ទ្ងកលីហានិភ័យ និង អនុម័ត្ត្ងកម្ម្ងាងថ្ងរិកា និងធនធានរបស់សវនកម្មផ្ទៃក្នុង
- ទទ្ទួលរ ាយការណ៍ពីHIAអ្ងពីលទ្ធ្ងលនសៃ្ងនកម្មផ្ទៃក្នុង ដ្ឋលទ្ទាក់ទ្ងនឹ្ងសុ្ងានភ្ងពនៃការបំ្ងពញ្ញ្ងនៃការសវនកម្ម ផ្ទៃក្នុងប្ររចាំឆ្ងនាំ្ងរ ាយការណ៍និ្ងបញ្ញ្ងហាផ្ទ្ទ្ងសង្ងទ្ទៀតដ្ឋលទ្ទាក់ទ្ងនឹ្ងការផ្ទ្ទ្ងីសវនកម្ម
- ្ងាយ្ងមលសៃ្ងមិទ្ធ្ងលការ្ងារ្ងប្ររចាំឆ្ងនាំ្ងរ ាបស់សវនកម្មផ្ទៃក្នុង
- ផ្ទ្ទ្ងល់អនុសាសន៍ដ្ឋល់ក្ស្ងុមប្ររឹកសាភិ្ងាលសម្ងាប់ការសម្ងរ្ងេ ចិ្ងត្ត្ងលីការអនុម័ត្ត្ងទ្ទាក់ទ្ងនឹ្ងការ្ងកតាំ្ង និ្ងការ្ងកហ្ងត ្ងណ្ងៃ HIA

ប្ងសេ្ងកកម្ម្ងរ ាបស់សវនកម្មផ្ទៃក្នុ្ងគ្ងឺដ្ឋ្ងីម្ប្ងីលីកកម្ពស់និ្ងការ្ងារ ្ងកម្ងលរ ាបស់ធនាគារអ្ងរ ី (ខ្ងមបូ្ងា) ម.ក ដ្ឋ្ងយ ផ្ទ្ទ្ងល់នូ្ងវការ្ងានា ការប្ររឹកសាដ្ឋ្ងយ ឯកភាពជ្យ្ងមិ្ងលំ្ងៀ្ងដ្ឋលផ្ទ្ទ្ងកលីហានិភ័យ។ សវនកម្មផ្ទៃក្នុ្ងជ្ងយ្ងឱ្ងយ ធនាគារអ្ងរ ី (ខ្ងមបូ្ងា) ម.ក សម្ងរ្ងេ ហានូ្ងវគ្ងាលបំ្ងណ្ងងរ ាបស់ខ្ងលួ្ងន ដ្ឋ្ងយ នាំ្ងមកនូ្ងវវ ិ្ងីសាស្ត្ងត ជ្ងាប្ងរ ់ន្ងធ និ្ងប្ররកបដ្ឋ្ងយ ្ងវ ិ្ងីន ្ងយ ដ្ឋ្ងីម្ប្ងីវ ាយ្ងមលសៃ្ងមិ និ្ងកលែ្ងមអ ប្ররសិ ទ្ធ្ងភ ាពនៃ្ងអ ភ ិ ្ងាលកិ ្ងច ការ្ងគ្ងប់ គ្ងៃ្ងហានិ ភ ័ យ និ ្ងដ ំ ណ ្ងរ ការ ្ងត្ត ្ងពិ ្ងិ ត ្ងយ ។

សវនការផ្ទៃក្នុ្ងបង្ងកីតវ ិ្ងីសាស្ត្ងតសវនកម្ម្ងាងផ្ទ្ទ្ងកលីហានិ ភ ័ យ ដ្ឋ្ងីម្ប្ងីកំ្ងណ ត ់ អ ្ងាទ ិ ភ ាពសម្ងាប ់ ្ងសកម្ម ភ ាពសវនកម្ম ផ្ទ ៃ ក ្ងុ ្ងសរ ្ងបតាមគ ាលដ ្ងារ ្ងបស ់ ្ងនាគ ារ ។ នាយ្ងកដ ្ងាន ្ងសវ ្ងកម ្ম ផ ្ទ ៃ ក ្ងុ ្ងផ ្ទ ្ងីសវ ្ងកម ្ম ្ងាងផ ្ទ ្ងកលីផ ្ងនៃ ្ងការ ្ងសវ ្ងកម ្ম ប ្ররចាំ ្ងនាំ ្ងផ ្ទ ្ងកលីហ ្ងានិ ភ ័ យ ្ងដ ្ងលត្ស ្ងូ ្ងវ ្ងានអ ្ងនុ ្ងម ័ ្ងត ្ងដ ូ ្ងចខ ្ងាងក ្ងាម ៖

- ផ្ទ ្ងីសវ ្ងកម ្ম ផ ្ទ ៃ ក ្ងុ ្ងសរ ្ងបស ់ ្ងសាខ ្ងានិ ្ងការ ្ងយ ្ងាលយ ្ងកណ ្ងតាល
- ផ្ទ ្ងីសវ ្ងកម ្ম ផ ្ទ ៃ ក ្ងុ ្ងង ព ័ ្ងត ៌ ្ងានវ ិ ទ ្ងយ ា "IT" ស ្ররបតាមផ ្ងនៃ ្ងការ
- ផ្ទ ្ងីសវ ្ងកម ្ম/ការ ្ងសើ ្ងបអ ្ងង ្ងកតេ ្ងិ ្ងសេ

ន ្ងាឆ ្ងនាំ ្ង2021 ្ងនាយ ្ងកដ ្ងាន ្ងសវ ្ងកម ្ম ផ ្ទ ៃ ក ្ងុ ្ងង ្ងាន ្ងអ ្ងនុ ្ងវ ្ងត ្ងការ ្ងផ ្ទ ្ងីសវ ្ងកម ្ম ្ងចំ ្ងនួ ្ងន 240 ដ ្ងលកុ ្ងនង ្ងនា ្ងៈ ្ងរ ួ ្ងម ្ងាន ្ងសវ ្ងកម ្ম ្ងសាខ ្ងា ្ងចំ ្ងនួ ្ងន 87 ្ងនាយ ្ងកដ ្ងាន ្ងការ ្ងយ ្ងាលយ ្ងកណ ្ងតាល ្ងចំ ្ងនួ ្ងន 17 ្ងការ ្ងផ ្ទ ្ងីសវ ្ងកម ្ম ្ងាងម ិ ្ងន ្ងាន ្ងការ ្ងជ ្ងនដ ំ ណ ្ងឹ ្ងង ្ងចំ ្ងនួ ្ងន 109 ្ងការ ្ងផ ្ទ ្ងីសវ ្ងកម ្ম ្ងចាំ ្ងហ ្ងាច ់ ្ងចំ ្ងនួ ្ងន 2 និ ្ងសវ ្ងកម ្ম ្ងសើ ្ងបអ ្ងង ្ងកតេ ្ងិ ្ងសេ ្ងចំ ្ងនួ ្ងន 25 ។

ល ទ ្ធ ្ងធ ្ងលនសៃ ្ងកម ្ম ភ ាពសវ ្ងនកម ្ম ្ងត ្ងូ ្ងវ ្ងានរ ាយ ្ងការ ណ ៍ ្ងជ ្ងា ្ងៀ ្ងងរ ាល ់ ្ងប ្ররចាំ ្ងត ្ងីម ្ងាសទ ្ងៅ ្ងកាន ់ AC និ ្ងជ ្ងនដ ំ ណ ្ងឹ ្ងង ្ងលទ ្ធ ្ងធ ្ងលសវ ្ងនកម ្ম ្ងកនុ ្ងងទ ្ងម ្ងង ់ ្ងជ ្ងារ ្ងាយ ្ងការ ណ ៍ ្ងសរ ្ងសរ ្ងជ ្ងនអ ្ងនកគ ្ងប ់ គ ្ងង ។

ការ ្ងកយ ីញ និ ្ងអ ្ងនុ ្ងសាសន ៍ ្ងសវ ្ងនកម ្ম ្ងទ ាំ ្ងង ្ងអ ្ងស ់ ្ងដ ្ងលកីត ្ងចញ ្ងពីសវ ្ងនកម ្ম ្ងត ្ងូ ្ងវ ្ងានផ ្ទ ្ងីសចុ ្ងចុ ្ងបន ្ងនភ ាពជ ្ងាបន ្ងតបន ្ងទ ាប ់ និ ្ងការ ្ងតាមដ ្ងានស ្ងុ ្ងថ ្ងានភ ាពនកែ ្ងារ ្ងអ ្ងនុ ្ងវ ្ងត ្ងអ ្ងនុ ្ងសាសន ៍ ្ងជ ្ងាម ្ងួ ្ងយ ្ងអ ្ងនក ្ងគ ្ងប ់ ្ងគ ្ងង ្ងជ ្ងា ្ងៀ ្ងងរ ាល ់ ្ងត ្ងីម ្ងាស ។ ្ងអ ្ងនកគ ្ងប ់ ្ងគ ្ងង ្ងតម ្ងូ ្ងវ ្ងឱ ្ងយ ្ងអ ្ងនុ ្ងវ ្ងត ្ងអ ្ងនុ ្ងសាសន ៍ ្ងសវ ្ងនកម ្ম និ ្ងរ ាយ ្ងការ ណ ៍ ្ងពីស ុ ្ងថ ្ងានភ ាពនកែ ្ងារ ្ងអ ្ងនុ ្ងវ ្ងត ្ងអ ្ងនុ ្ងសាសន ៍ ្ងទ ្ងៅ ្ងនាយ ្ងកដ ្ងាន ្ងសវ ្ងនកម ្ম ្ងផ ្ទ ៃ ក ្ងុ ្ងង ្ងជ ្ងា ្ងៀ ្ងងរ ាល ់ ្ងត ្ងីម ្ងាស ។

III លទ្ធផលសម្រេចបាន

ធនាគារ អ៊ីរ៉ា
បានក្លាយខ្លួនជា ធនាគារពាណិជ្ជជាផ្លូវការ

ខវិច្ឆិកាឆ្នាំ2021ភ្នំពញ្ញ-យើងបានបូរខ្ញែលួនក្លាយទៅជាធនាគារពាណិជ្ជជាយជាគជ័យក្រាមឈ្មោះថ្មីថា ធនាគារ អ៊ីរ៉ា (ខមេបូឌា) ម.ក ដលែនេះជាពឺតតិការណ៍នកែារផ្លាស់ប្ដូរដ៏សំខាន់មួយក្នុងអំឡុងពលេ30ឆ្នាំចុងក្រាយនស្ថរវត្ដិសាស្ត្ររបស់ស្ថាប័នក្នុងការបម្រើសវាហិរញ្ញវត្ថុជូនដល់ប្ដូរជាជនកម្ពុជាទូទាំងប្ដូរទសេ។

ធនាគារអ៊ីរ៉ា (ខមេបូឌា) ម.ក ហានទទួលហានអាជ្ញាបណ្ណធនាគារជាតិនកែម្ពុជា និងក្ដូរសួងពាណិជ្ជកម្ម ដ៏ម្ដ៏ធ្ងរ ប្ដូរតិបត្ដិការធនាគារពាណិជ្ជជពញ្ញលញ្ញ។ ជាមួយនឹងមុខមាត់ថ្មីនេះយើងមានក្ដ៏ារ៉ាកីបរ៉ីការាយនិងទន្ទ្ទឹងរង់ចាំក្នុងការផ្ដល់ជូននូវសវា និងផលិតផលធនាគារប្ដូរកបដាយភាពចូនស្ថ្ដ្ដ ឺតស្ថ្ដ្ដ ឺតជាមួយនឹងការពង្ដ ឺ្ដ ឺ្ដ ឺ

우리은행
WOORI BAN

ការបន្ថែមមុខងារថ្មីលើសេវាកម្មធនាគារចល័ត

#	មុខងារ
1	បន្ថែមមែបុរព័ន្ធធសុរ៉ាតុ:ចិភាព
2	បន្ថែមមែមុខងារផ្ទេរប្រាក់តាមរយៈ RFT
3	បន្ថែមមែមុខងារបង្កីតកូដ QR
4	សុគនេកូដ QR ដីម្ប:ីផ្ទេរ ឬ ទូទាត់
5	បន្ថែមមែមុខងារស្នីសុំ:ប្រាក់កម្ចី
6	បន្ថែមមែមុខងារឧបករណ៍គណនា
7	បន្ថែមមែសវ៉ាទូទាត់រ:ិកុកយបត្ររ:ាងកជន
8	បង្កីនលុ:ាឿនន:ែ:ិបតុ:ិការ
9	បន្ថែមមែមុខងារបីកគណនីមានកាលកំណត់

ដៃគូអាជីវកម្មថ្មី

ជាយស្ររបតាមទីផ្សារ:ុ:ក្ខតប:ុ:ជ:ង ក៏ដូចជាបំ:ពញ:ត:ម្ររ:ូ:ការអ:ិ:ិ:ិ

បើកដំណើរការសាខាថ្មីចំនួន3

ធនាគារ អ៊ូរី ហានបើកសម្ពាធជាផ្លូវការនូវសាខាថ្មីចំនួន 3 បន្ថែមទៀត ជាមួយនឹងរចនាបទដ៏ទាក់ទាញ ដើម្បីផ្តល់នូវបរិយាកាសរីករាយ និងសង្គមកម្មបរិញ្ញាវត្ថុថ្មីដែលមានភាពងាយស្រួលជូនដល់អតិថិជនចាស់ និងថ្មីរបស់យើង។ សាខាផ្សារថ្មីទី3 សាខាទួលស្វាយពុធ លេខ2 និងសាខាទួលសង្កត់ ត្រូវហានរចនាទាំងផ្ទៃកែខាងក្នុង និងខាងក្រៅយ៉ាងស្រស់ស្អាត និងមានភាពទាក់ទាញ រួមទាំងបរិក្ខារទំនើបសម្រាប់បម្រើជូនអតិថិជន។ ដោយមានការគាំទ្រយ៉ាងខ្លាំង និងតម្រូវការកាន់តែកើនឡើងរបស់អតិថិជន ធនាគារ អ៊ូរី បន្តពង្រីកបណ្តាញប្រតិបត្តិការរបស់ខ្លួន ទាំងនៅរាជធានីភ្នំពញ និងតាមបណ្តាខេត្ត ទូទាំងប្រទេសកម្ពុជា។

ផលិតផល និងសេវាកម្មថ្មី

គណនីសប្បុរស គឺជាប្រភេទគណនីមានកាលកំណត់មួយទៀត ដែលមានរួមបញ្ចូលកម្មវិធីសប្បុរសធម៌ឬកម្មវិធីជួយសង្គម។តាមរយៈផលិតផលថ្មីនេះអតិថិជនត្រូវហានផ្តល់ជម្រើសអាយធ្វើការជ្រើសរើសប្រភេទអង្គការសប្បុរសធម៌ដើម្បីអាចបរិច្ចាគ។

សវៀបីកប្រាក់ប្រៀវតួស៍ គឺជាផលិតផលមួយក្នុងចំណាមផលិតផលជាច្រើនទៀតរបស់ ធនាគារ អ៊ូរី ត្រូវហានរៀបចំឡើងដើម្បីបំពេញតាមតម្រូវការរបស់អតិថិជន ដែលជាជានិយាយតាមរយៈ:ប្រពន្ធ្ធគ្រប់គ្រងចូលចាស់លាស់និងមានភាពងាយស្រួលក្នុងការទូទាត់ដូចជា(ប្រាក់ប្រៀវតួស៍ ប្រាក់លើកទឹកចិត្ត និងប្រាក់រង្វាន់ផ្សេងៗ) ដល់បុគ្គលិករបស់ពួកគេ។

តណាទានកូនកាត់ពិសេស គឺសំដៅទៅលើតណាទានដែលមានរៀបបង់សងពិសេស ដែល50%នៃតណាទានបញ្ចូលសរុប អាចរកូសាទុកបង់សងនៅចុងរំគ្ត និង50% ទៀត ត្រូវបង់សងរំលស់ប្រាក់ដើមប្រចាំខែ។

សវៀបញ្ជាអចិន្ត្រៃយ៍ ជាសវៀដែលអតិថិជនអាចកំណត់កាលវិភាគសម្រាប់ការផ្ទេររបាក់ទៅកាន់គ្ររួសារ ដគ្ងៃជំនួញ ឬដគ្ងៃទូទាត់ ដោយស្វ័យប្រវត្តិ ជារៀងរាល់ ប្រចាំសប្តាហ៍ ប្រចាំខែ ឬ ប្រចាំត្រីមាស ក្នុងពេលវេលា និងចំនួនទឹកប្រាក់ជាក់លាក់ណាមួយតាមតម្រូវការលោកអ្នក។

IV ចំណុចសំខាន់ៗ អំពីអាជីវកម្ម

ទិន្នន័យ
ហិរញ្ញវត្ថុសំខាន់ៗ

ទិន្នន័យសំខាន់ៗ

	ឆ្នាំ 2021	ឆ្នាំ 2020
ចំនួនអតិថិជនបុរាក់កម្ចីសកម្ម	**177,256**	155,467
ភាគរយ អតិថិជនបុរាក់កម្ចីជាស្ត្រី	**73%**	77%
ភាគរយ អតិថិជនបុរាក់កម្ចីតាមជនបទ	**73%**	74%
ភាគរយ អតិថិជនបុរាក់កម្ចីផ្នែកកសិកម្ម	**40.63%**	42.40%
ចំនួនតំបន់ប្រតិបត្តិការ	**18**	18
ចំនួនស្រុកប្រតិបត្តិការ	**201**	197
ចំនួនបុគ្គលិកសរុប	**3,780**	2,984
ផលប័ត្រឥណទាន	**$927,833,487**	**$623,139,156**
ផលប័ត្រឥណទាន ជាមធ្យមសម្រាប់អ្នកខ្ចីម្នាក់	**$5,234**	$4,008
ផលប័ត្រឥណទាន ជាមធ្យមសម្រាប់មន្ត្រីឥណទានម្នាក់	**$448,879**	$359,573
ផលប័ត្រឥណទាន មានហានិភ័យ > 30 ថ្ងៃ	**0.78%**	0.29%
ប្រាក់បញ្ញើរបស់អតិថិជន	**$217,455,161**	$124,508,666
ចំនួនអ្នកដាក់ប្រាក់បញ្ញើ	**330,607**	263,083
ទុនពុយសកម្មសរុប	**$1,162,460,491**	**$774,215,427**
មូលនិធិម្ចាស់ហ៊ុនសរុប	**$277,027,042**	**$232,232,647**
ប្រាក់ចំណេញធៀបដីមទុន	**17.59%**	16.86%
ប្រាក់ចំណេញធៀបទុនពុយសកម្ម	**4.63%**	4.60%

វិធីសាស្ត្រប្រាក់កម្ចី

តាមរយៈចំនួនអតិថិជន

19.45%
កម្ចីក្រុម

80.55%
កម្ចីឯកត្តបុគ្គល

វិធីសាស្ត្រប្រាក់កម្ចី

តាមទំហំផលប័ត្រឥណទាន

98.33%
កម្ចីឯកត្តបុគ្គល

1.67%
កម្ចីក្រុម

និន្នាការកំណើន

ខែធ្នូឆ្នាំ 2021

$928
ផលប័ត្រឥណទាន
(គិតជាលានដុល្លារអាមេរិក)

177,256
ចំនួនអតិថិជនកម្ចី

330,607
ចំនួនអតិថិជន
បញ្ញើសន្សំ

$217
សមតុល្យប្រាក់បញ្ញើ-សន្សំ
(គិតជាលានដុល្លារអាមេរិក)

$1,162
សរុបទ្រព្យសកម្ម
(គិតជាលានដុល្លារអាមេរិក)

ពីខែធ្នូឆ្នាំ 2017 ដល់ខែធ្នូឆ្នាំ 2021 (គិតជាលានដុល្លារអាមេរិក)

សំពៀតឥណទាន

2017	169.73
2018	218.26
2019	335.53
2020	623.14
2021	**927.83**

អតិថិជនកម្ចីសកម្ម

2017	144,881
2018	137,017
2019	133,284
2020	155,467
2021	**177,256**

អតិថិជនបញ្ញើ-សន្សំ

2017	78,451
2018	117,478
2019	193,458
2020	263,083
2021	**330,607**

សមតុល្យប្រាក់បញ្ញើ-សន្សំ

2017	46.39
2018	61.79
2019	66.27
2020	124.51
2021	**217.46**

ចំនួនទ្រព្យសកម្ម

2017	198.96
2018	242.89
2019	379.94
2020	774.22
2021	**1,162.46**

របាយការណ៍បង់ពន្ធ

នៅក្នុងនាមជាធនាគារពាណិជ្ជជដែលមានតម្លាភាពមួយយើងខ្ញុំសូមផ្តល់ការផ្សព្វផ្សាយជូនលាក អ្នកកន្ទ្រាំ របាយការណ៍ពន្ធជដែលបានបង់ដូចមានបង្ហាញជូននៅតារាងខាងក្រោម៖

គិតជាដុល្លារអាមេរិក	2017	2018	2019	2020	2021
ពន្ធប៉ាតង់	$18,500	$18,500	$18,500	$18,500	$18,500
ពន្ធតម្លៃសារពើពន្ធលើផ្ទាំងផ្សាយពាណិជ្ជកម្ម	$70,042	$81,755	$64,790	$69,185	$115,098
កម្រៃអាជ្ញាបណ្ណបង់ជូនធនាគារជាតិ	$319,774	$305,125	$297,500	$308,750	$382,500
ពន្ធលើមធ្យោបាយដឹកជញ្ជូន និងយានជំនិះគ្រប់ប្រភេទ	$3,670	$1,788	$2,278	$2,301	$3,593
អាករលើតម្លៃបន្ថែម	$2,777	$2,325	$2,266	$17,767	$0
ប្រាក់រំដោះពន្ធលើប្រាក់ចំណេញ	$390,145	$391,678	$500,668	$843,090	$1,252,193
ពន្ធលើប្រាក់ចំណូល	$1,113,913	$728,045	$3,457,620	$6,876,812	$11,756,722
ពន្ធលើប្រាក់ប៉ារ៉ាត្ស៍	$464,239	$937,310	$696,947	$1,029,252	$1,324,151
ពន្ធកាត់ទុកលើនិវាសជនគណនីសន្សំមានកាលកំណត់	$149,201	$194,655	$204,791	$226,698	$428,021
ពន្ធកាត់ទុកលើនិវាសជនគណនីសន្សំគ្មានកាលកំណត់	$8,360	$10,384	$13,954	$19,723	$28,874
ពន្ធកាត់ទុកលើនិវាសជនថ្លៃឈ្នួល	$183,169	$204,772	$252,800	$330,297	$455,512
ពន្ធកាត់ទុកលើនិវាសជនសវ៉ាកម្មនានា	$124,042	$56,964	$82,451	$68,456	$38,510
ពន្ធកាត់ទុកលើអនិវាសជនសវ៉ាកម្មនានា	$181,208	$275,755	$170,383	$71,872	$236,046
ពន្ធកាត់ទុកលើអនិវាសជន ការប្រាក់	$1,100,021	$895,329	$1,084,350	$1,094,005	$725,590
ពន្ធកាត់ទុកលើអនិវាសជនការបង្វែរចរកែភាគលាភ	$-	$1,384,017	$-	$-	$-
សរុប	**$4,129,061**	**$5,488,402**	**$6,849,297**	**$10,976,708**	**$16,765,310**
សរុបបង្គរទុក *	$20,340,938	$25,829,340	$32,678,637	$43,655,345	$60,420,655

* សរុប និងសរុបបង្គរទុក គិតចាប់តាំងពីឆ្នាំ 2003។

របាយការណ៍
អភិវឌ្ឍន៍ធនធានមនុស្ស

ធនធានមនុស្ស គឺជាកម្លាំងចលករដ៏សំខាន់ដលែជម្រុញទៅរកភាពជាគជ័យ។ដើម្បីជួយបុគ្គលិកឱ្យអភិវឌ្ឍន៍សមត្ថភាពផ្ទុនកែារិជ្ជជាណើ:និងសមត្ថភាពផ្ទាល់ខ្លួនផងនិងជម្រុញឱ្យមានការកែចម្រើនផ្ទុនកែការងារផងយើងហានចាត់ទុកការបណ្តុះបណ្តាលជាអាទិភាពយ៉ៃទ្ធសាស្ត្ររអភិវឌ្ឍន៍សមត្ថភាពដល់បុគ្គលិករបស់យើងនៅធនាគារ អ៊ីរ៉ូ។ ដើម្បីគាំទ្ររដល់កំណើនអាជីវកម្មនាយកដ្ឋាន១ទទួលបន្ទុកផ្ទុនកែជ្ជ៍ីសរីសបុគ្គលិកហានផ្ទ៍ីការយ៉ាងយកចិត្តទុកដាក់ដើម្បីទាក់ទាញបក្ខេ១ជនដមានជំនាញ និងសក្តានុពលជាអ្នកដឹកនាំ ពុ:ម១ទាំងផ្ទ៍ីសរីសបុគ្គលិកថ្មីបន្ថមែហានចំនួនសរុប 1,009 នាក់ក្នុងឆ្នាំ 2021 នេ:។ គិតត្រ៏ីមខ១ែនូឆ្នាំ 2021 នេ: ធនាគារ អ៊ីរ៉ូ មានបុគ្គលិកសរុបចំនួន 3,780 នាក់ ក្នុងនា:មានបុគ្គលិកជាស្ត្ៀ៍ចំនួន 872 នាក់។ ត្ពលខេនេ:បង្ហាញពីកំណើនបុគ្គលិកចំនួន 796 នាក់ បីប្រៀបធ្យៀបកាលពីឆ្នាំកន្លងទៅ។

ធនាគារ អ៊ីរ៉ូ (ខមេបូឌា) ម.ក ហានកំណត់យកការបណ្តុះបណ្តាលជាធាតុសំខាន់មួយនយ៉ៃទ្ធសាស្ត្ររអភិវឌ្ឍន៍ធនធានមនុស្ស។យើងហានខិតខំប្រ៊ីងប្ររ៊ងយ៉ាងខ្លាំងក្នុងការបណ្តុះបណ្តាលនិងការអភិវឌ្ឍបុគ្គលិករបស់យើងដើម្បីឱ្យពួកគាត់មានសមត្ថភាពគ្ររាន់សម្រាប់ការងារបច្ចុប្បន្ន និងឆ្លើយតបទៅនឹងតម្ល្ររការការងារនាពលេអនាគត។ ក្នុងន័យនេ:យើងហ្ត្ពណ្ដេញ្ញាក្នុងការបង្កកីតនូ្ររបទពិសោធន៍រ៉ៃនសូត្ររដលែមានភាពទាក់ទាញ ឆ្លើយតបតាមតម្ល្ររការ និងអាចអនុញ្ញាតឱ្យបុគ្គលិកទាំងអស់ចូលរ៉ៃនសូត្ររហានតាមរយ:កម្មវិធី និងវិធីសាស្ត្ររតបណ្តុះបណ្តាលផ្ទសងេ១។

តាមរយ:ការហ្ត្ពណ្ដេញ្ញាចិត្តយ៉ាងមុតមាំចំពា:ឌីជីថលនីយកម្មយើងហានបណ្តុះបណ្តាលបុគ្គលិករបស់យើងតាមរយ:កម្មវិធីបណ្តុះបណ្តាលផ្ទសងេ១ និងផ្ទ្ត្ពល់ជូននូ្ររ៉ៃទិការ៉ៃនសូត្ររលីប្ររព័ន្ធឌីជីថលជាច្ស៊ីនដូចជាការ៉ៃនតាមប្ររព័ន្ធធនិម្មិត និងតាមប្ររព័ន្ធអនឡាញបន្ថមែលីការបណ្តុះបណ្តាលតាមរយ:ថ្នាក់រ៉ៃន ដើម្បីធានាថាពួកគបន្ទ្ត្ពល់ការ៉ៃនសូត្ រ និងពង្ម៏ងជំនាញរបស់ពួកគទៅតាមពលេវ:លោដ៏ងាយស្ស្ររួល និងសមស្ររប១ងៗខ្លួន។

ក្នុងឆ្នាំ2021យើងហានផ្ទ្ត្ពល់នូ្ររ៉ៃគ្ គបណ្តុះបណ្តាលចំនួន616ត្ពគ្ គដល់បុគ្ គលិករបស់យើង។ ក្នុងនា:មានចំនួន 559 ជាត្ពគ្ គបណ្តុះបណ្តាលដលែ្ត្ពៀបចំឡ៊ីងក្នុងស្ថាប័ន35ជាត្ពគ្ គបណ្តុះបណ្តាលខាងក្ត្ៀ៍ស្ថាប័ននិង22ជាត្ពគ្ គបណ្តុះបណ្តាលតម្ល្ររ៉ង់ទិសដល់បុគ្ គលិកថ្ម៏ីៗដលែមានអ្នកចូលរ្ត្ពមសរុបចំនួន80,857 នាក់ (96% តាមរយ:ថ្នាក់និម្ម៏ិត និងប្ររព័ន្ធអនឡាញ ហ៏ីយមានតរ៉ 4% ទ្ត្ពកោមរយ:ថ្នាក់រ៉ៃន) ។ ត្ត្ៀ៍មខ១ែមករា ឆ្នាំ 2022 យើងមានគម្ររ៉ងបញ្ចប់ការ្ត្ពៀបចំ និងដ៏ាក់ឱ្យដ៏ណ៏ីរការ្ត្ពជ្ជ ្ត្ពមណ្ ឌលបណ្ តុះបណ្ តាលរបស់យើងដ៏ណ៏ីរ ្ត្ពមានបន្ ទ ្ ប ់ ្ ត ្ ពណ្ ត ុ ះ ្ ត ្ ពណ ្ ត ្ ត ្ ្ ្

ការចែករំលែកបទពិសោធន៍ពីបុគ្គលិក

ធនាគារ អ៊ូរី បានផ្តល់ឱកាសឱ្យនាងខ្ញុំ ជាច្រើន ទាំងគ្រួសារ ទាំងការងារ មានឱកាសបានអភិវឌ្ឍន៍ខ្លួនពីតំណែងមួយទៅតំណែងមួយ ព្រមទាំងទទួលបានការគោរពស្រលាញ់ពីមិត្តរួមការងារ និង ថ្នាក់ដឹកនាំ

អ្នកស្រី ផួន ឌីណា
ប្រធានគ្រប់គ្រងជាន់ខ្ពស់ ផ្នែកកែតាំទ្រកម្មវិធីអាជីវកម្ម

ខ្ញុំបានចាប់ផ្តើមការងារដំបូងនៅទីនេះជាអ្នកបញ្ជីចូលទិន្នន័យនៅសាខាខេត្តកំពង់ឆ្នាំង តាំងពីខវិច្ឆិកា ឆ្នាំ 2005 បំពេញការជាង 16ឆ្នាំហើយ។ ផ្នែកការនៅទីនេះខ្ញុំបានអភិវឌ្ឍន៍ជំនាញការងារ ជាហ្វូហាហើយបានឡើងតំណែងជាបន្តុតបន្ទាប់។ តួនាទីបន្ទាប់របស់ខ្ញុំគឺ ជំនួយការគណនេយ្យប្រចាំសាខាតាមរយៈការយ៉ាប្ប៉ាណ្ណ ខ្ញុំក៏បានផ្លាស់មកទីស្នាក់ការកណ្តាលនៅរាជធានីភ្នំពេញ។ នៅភ្នំពេញខ្ញុំបានឡើងតំណែងជាចុះនរហូតមកដល់សព្វថ្ងៃនេះគឺជាអ្នកគ្រប់គ្រងជាន់ខ្ពស់។

"ធនាគារអ៊ូរីបានផ្តល់ឱកាសឱ្យនាងខ្ញុំជាចុះនទាំងគ្រួសារ ទាំងការងារ មានឱកាសបានអភិវឌ្ឍន៍ខ្លួនពីតំណែងមួយទៅតំណែងមួយ ព្រមទាំងទទួលបានការគោរពស្រលាញ់ពីមិត្តរួមការងារ និង ថ្នាក់ដឹកនាំ"

ផ្នែកការនៅទីនេះ ចុងដៃលើបញ្ជីចប់គម្រាងថ្មីៗ និងដាក់ឱ្យដំណើរការបានជាគជ័យគឺជាចុងដើរ្ណអ្ងបំផុតរបស់ខ្ញុំ។ ខ្ញុំមានអារម្មណ៍កក់ក្តៅជាពិសេសនោះគឺនៅទីនេះបានផ្តល់ឱ្យខ្ញុំមានសុចរិតភាពផ្ទុនកែហិរញ្ញវត្ថុនិងផ្តល់នូវសុចរិតភាពការងារ។ ធនាគារអ៊ូរី បម្រៀបដូចជាគ្រួសារទីពីររបស់ខ្ញុំ ជាពិសេសមានការលើកទឹកចិត្តពីក្រុមគ្រួសារ មានការគាំទ្រពីក្រុមការងារ និងអ្នកគ្រប់គ្រង មានបម្រាក់ប្រៀវត្ស៍សមរម្យ ដំលេអាចគាំទ្រដល់ជីវភាពរស់នៅ នៅទីនេះ។

ខ្ញុំពិតជាមានមាទនភាពចំពោះការីកចម្រើនរបស់ ធនាគារអ៊ូរី និងមាទនភាពចំពោះខ្លួនឯងដំលេបានរួមចំណែកជាផ្នែនកែមួយ ជាមួយក្រុមការងារ។ មកទល់ពេលនេះ នាងខ្ញុំបានចូលរួមចំណែកជាចុះនជាមួយក្រុមការងារ ក្នុងការអភិវឌ្ឍប្រព័ន្ធដូចជាកម្មវិធីធនាគារចល័តកម្មវិធីផ្តល់ប្រាក់កម្ចីកម្មវិធីប្រមូលឥណទាន របាយការណ៍ Web Portal និងប្រព័ន្ធធនាគារសុន្ទូល ជាដើម។

មកផ្នែកការនៅទីនេះ មិនមនែទទួលបានប្រៀវត្ស៍សមរម្យតែមួយមុខនោះទេ តយើងមានឱកាសបានសិក្សារៀនសូត្រ និង ទទួលបានបទពិសោធន៍ការងារជាចុះន ជាមួយនឹងបច្ចេកវិទ្យាថ្មីៗដំលេទាក់ទងទៅនឹងវិស័យធនាគារ។ ធនាគារអ៊ូរី ជាធនាគារពាណិជ្ជមួយដំលេឈានមុខគេដំលេតួរូវបានគ្រប់គ្រងដោយ ធនាគារ អ៊ូរី នាប្រទេសកូរ៉េ និងជាធនាគារដ៏គួរឱ្យទុកចិត្តដំលេមានវត្តមាន30ឆ្នាំនៅក្នុងប្រទេសកម្ពុជា។

"បរិបទការងារល្អ ទំនាក់ទំនងការងារ អ្នកគ្រប់គ្រងល្អ និងក្រុមការងារល្អ គឺជាកម្លាំងចិត្តដ៏ចម្បងរបស់ខ្ញុំ នៅកន្លែងធ្វើការ។ ពួកគាត់មានការទទួលខុសត្រូវខ្ពស់ ធ្វើឱ្យការងារជាក្រុមក៏ដើរទៅមុខរលូនដូចគ្នាដែរ។"

មូ ចាន់ថេត
ប្រធានចាត់ការទូទៅ
ប្រធាននាយកដ្ឋានវិភាគ និងអនុម័តឥណទាន

ខ្ញុំហានចាប់ផ្តើម ធនាគារ អ៊ីរ៉ី ដំបូងនៅខកែកុកដា ឆ្នាំ2008 ដែលកាលនោះជាគ្រឹះស្ថានមីក្រូហិរញ្ញញវត្ថុនៅឡើយ។ ចូលមកដំបូងចំពោះមានវិបត្តិសង្គមកិច្ចពិភពលោកលុមមដូច្ចនេះ ត្រូវតុរជាបតុរជួសដោះស្រាយបញ្ហាដែលជាប់គាំងជាច្រើន។ ជាង13ឆ្នាំមកនេះខ្ញុំហានប្រឡូកការងារនៅក្នុងផ្នែកជាច្រើន ដោយមានទាំងមន្ត្រីសវ៉ាកមុមអតិថិជន,មន្ត្រីផ្នែកហានិភ័យ និងត្រួតពិនិត្យគុណភាពឥណទាន ប្រធានសាខា ប្រធានសាខាជាន់ខ្ពស់ អនុប្រធានប្រចាំតំបន់ ប្រធានប្រចាំតំបន់ អ្នកគ្រប់គ្រងជាន់ខ្ពស់ ផ្នែកវិភាគឥណទាន និងការអនុម័ត រហូតមកដល់សព្វថ្ងៃជោ ប្រធានផ្នែកវិភាគ និងអនុម័ត ឥណទាន។

ការសម្រេចចិត្តធ្វើការនៅ ធនាគារ អ៊ីរ៉ី ពិតជាការសម្រេចចិត្ត ដ៏ត្រឹមត្រូវជាការងារទីពីរនៅក្នុងវិស័យការងាររបស់ខ្ញុំបន្ទាប់ពីការងារគ្រូបង្រៀន។ មកដល់ទីនេះខ្ញុំហានអភិវឌ្ឍខ្លួន ហើយហានកាន់តំណែងសំខាន់ៗជាច្រើន ហើយដោយសារការងារនេះហើយ ក៏ហានជួយជ្រាមជ្រៅដែលជីវភាពគ្រួសារ ឱ្យកាន់តែ រីកចម្រើនផងដែរ។ បើនិយាយឱ្យចំទៅគឺជាកន្លែងផ្តល់សេចក្តីសុខមួយចំណែកធំឱ្យខ្ញុំបន្ទាប់ពីគ្រួសារ។

ខ្ញុំមានមានទភាពទៅលើធនាគារ អ៊ីរ៉ី ទៅលើ បណ្តាញអនុតរជាតិ បីប្រៀបធៀបទៅលើបណ្តាញ ធនាគារអ៊ីរ៉ី (ខមេបូ ឌា)មានបណ្តាញច្រើនជាងគេក្នុងចំណាមធនាគារពាណិជ្ជនៅកម្ពុជា។ ពិសេសជាងនេះទៅទៀតនោះ គឺការវិវត្តនខ្លួនពីគ្រឹះស្ថានមីក្រូហិរញ្ញញវត្ថុទៅជា ធនាគារពាណិជ្ជ។

បរិបទការងារលុអ ទំនាក់ទំនងការងារ អ្នកគ្រប់គ្រងលុអ និងក្រុមការងារលុអគឺជាកម្លាំងចិត្តដ៏ចម្បងរបស់ខ្ញុំនៅកន្លែងធ្វើការ។ ពួកគាត់មានការទទួលខុសត្រូវខ្ពស់ ធ្វើឱ្យការងារជាក្រុម ក៏ដើរទៅមុខរលូនដូចគ្នានដែរ។

បើចំពោះគ្រួសារវិញ គឺគាត់មានមានទភាពចំពោះខ្ញុំ ពុរៈ យើងជាអ្នកសម្រុសៈធសាធតម្ងែតង ហើយមានឱកាសហានមកធ្វើការនៅក្នុងសុថាប៉ន ដ៏ធំនិងមានសុតង់ដាការងារតឹ្រមត្រូវហានទទួលតំណែង គួរជាទីគាប់ចិត្តទៀត។ ឱកាសដែលហានរៀនបន្ត ក៏ទីបតចៅប់ផ្តើមក្ការយពលេហានធ្វើការនៅទីនេះដែរ។

ធនាគារ អ៊ីរ៉ី ចាប់ផ្តើមមានកម្ពតិ៍ឈ្មោះនៅក្នុងទីផ្សារ ជាមួយបរិយាកាសការងារដ៏លុអប្រសើរ ក៏លើកទឹកចិត្តឱ្យបងប្អូនកូនកុមួយទាំងឡាយដែលចង់មានជំនាញការងារចូ្ចរាស់លាស់ អាចសម្រេចចិត្តមកធ្វើការទីកន្លែងការងារនៅទីនេះហាន។

អាចរៀនជំនាញជាច្រើននៅក្នុងស្ថាប័ន បរិយាកាសនៅកន្លែងការងារល្អ ជាពិសេស អ្នកគ្រប់គ្រងម្នាក់ៗ ពោរពេញទៅដោយសមត្ថភាព និងភាពជាអ្នកដឹកនាំខ្ពស់ ជាកត្តាដែលជម្រុញទឹកចិត្តខ្ញុំ ឱ្យធ្វើការនៅទីនេះ បានយូរអង្វែងរហូតដល់សព្វថ្ងៃនេះ

កែវ សេងសោភា
ជំនួយការប្រធាន, ពាណិជ្ជកម្មអន្តរជាតិ

ខ្ញុំបានចូលធ្វើការនៅធនាគារ អ៊ីរ៉ា តាំងពីខមែសោឆ្នាំ 2006 បំពេញទាំងង16 ឆ្នាំមកហើយ។ កាលនោះខ្ញុំជានិស្សិតឆ្នាំទីមួយ ដំណើរមិនទាន់យល់ពីការងារ អ៊ីរ៉ាបានសិក្ខាទាក់ទងនឹងវិស័យហិរញ្ញវត្ថុនៅឡើយ ដោយគ្មានត្រៃបានយល់ខ្លះ។ ខាងផ្នែកគណនេយ្យទូទៅ។ ពេលនោះចង់ធ្វើការនៅធនាគារ អ៊ីរ៉ាខ្លាំងណាស់ដំណើរកាលនោះគឺជាគ្រឹះស្ថានមីក្រូហិរញ្ញវត្ថុមួយនៅឡើយ។ តំណែងដំបូងរបស់ខ្ញុំគឺជាអ្នកបញ្ចូលទិន្នន័យ (Data Encoder)។

ចុងដំណើរខ្ញុំបានឈានចូលធ្វើការនៅ ធនាគារ អ៊ីរ៉ា លីកដំបូងគឺជាចុងដំណើរអ៊ីរ៉ាប់ផុតសម្រាប់ខ្ញុំ។ វាពិតជាមិនអាចភ្លេចបានខណៈពេលដំណើរ យើងជាបុគ្គលិកថ្មីម្នាក់ហើយត្រូវបានទទួលស្វាគមន៍ យ៉ាងកក់ក្តៅពីមិត្តភ្លេមការងារ និងរៀមចុងថ្មីទាំងអ្នកការងារ ក្នុងការ ណនាំ និងបង្ហាត់ឱ្យយើងចេះពីការងារ តាំងពីសូន្យរហូតដល់មួយរយ។ លើសពីនេះទៅទៀតការបានចូលរួមការងារសង្គមជាមួយធនាគារ ពិតជាធ្វើឱ្យខ្ញុំកាន់តែពេញចិត្តកន្លងដែធ្វើការ កាន់តែខ្ជាប់ខ្ជួ។

ការផ្តល់ឱកាសការងារ គឺជាការបើកទំព័រថ្មីមួយសម្រាប់ជីវិតនៅក្នុងវិស័យការងារ ក្ករាយពីបានទទួលការហ្វឹកហ្វឺនរៀនសូត្រការងារជាច្រើន ធ្វើឱ្យខ្ញុំគិតថា វាជាការសម្រេចចិត្តដ៏ត្រឹមត្រូវ និងសំខាន់មួយនៅក្នុងជីវិត។ ដោយសារការងារនៅទីនេះមានភាពសម្ងួលសំខ្ញុំបានផ្លាស់ប្តូរតួនាទីតាមផ្នែកផ្សេងៗជាច្រើន ដែលរួមមានទាំងផ្នែកកែ មន្ត្រីព័ត៌មានផ្នែកអាជីវកម្ម រហូតមកដល់បច្ចុប្បន្នជា ជំនួយការប្រធាន, ពាណិជ្ជកម្មអន្តរជាតិហើយបានកុលាយជាផ្នែកមួយនៃភាពជាគជ័យរបស់សុ្ថាប័នតាំងពីគ្រឹះស្ថានមីក្រូហិរញ្ញវត្ថុរហូតកុលាយជាធនាគារពាណិជ្ជ ដំណើរមានការទទួលស្គាល់ទូទាំងពិភពលោក ធ្វើឱ្យខ្ញុំមានមាទនភាពយ៉ាងខ្លាំង។

"អាចរៀនជំនាញជាច្រើននៅក្នុងស្ថាប័នបរិយាកាសនៅកន្លងការងារល្អ ជាពិសេស អ្នកគ្ររប់គ្ររងមុនាក់ៗពោរពេញទៅដោយសមត្ថភាព និងភាពជាអ្នកដឹកនាំខ្ពស់ ជាកត្តាដំណើរជម្រុញទឹកចិត្តខ្ញុំឱ្យធ្វើការនៅទីនេះបានយូរអង្វរវែងរហូតដល់សព្វវ៉ាងនៃនេះ"

ចំពោះបងប្អូន ជាពិសេសប្អូនៗនិស្សិតដំណើរចង់ចាប់ផ្តើមការងារនៅក្នុងវិស័យធនាគារ ហើយបើសិនមិនទាន់មានជំនាញការងារ ទីនេះគឺប្រៀបបានដូចជាសាលារៀនបណ្តុះបណ្តាលជំនាញមួយ ជាមួយគុណភាពការងារស្តង់ដា។ សម្រាប់អ្នកដំណើរមានជំនាញហើយចង់បន្ថែមអាជីពនៅធនាគារ អ៊ីរ៉ា។ នៅទីនេះមានបរិយាកាសការងារល្អ ការិយាល័យប្ករបដោយស្តង់ដា និងមានសុខុមាលភាព មានក្ករុមការងារ ប្ករបដោយគុណភាព ចម្រៀមទាំងអ្ករ ក្នុង ការផ្លាស់ប្តូរចក្តីរំលឹកជំនាញឱ្យគ្ររានទៅវិញទៅមក។

ព័ត៌មានសំខាន់ៗ

សកម្មភាពទំនួលខុសត្រូវសង្គម

ធនាគារ អ៊ូរី បានបរិច្ចាគសម្ភារបរិក្ខារការពារជំងឺកូវីដ-19

ក្នុងខែកញ្ញា និងតុលាឆ្នាំ2022ធនាគារអ៊ូរី (ខមេបូឌា) ម.ក ហានបរិច្ចាគសម្ភារបរិក្ខារការពារជំងឺកូវីដ-19 ដល់ពលករដលែនឹងទាផ្ទៃការនាបុ្ងទសេកូ៉ូ តាមរយៈ ក្រសួងការងារ និងបណ្តុះបណ្តាលវិជ្ជាជីវៈ សរុបទឹកបុ្រាក់ចំនួន 6,842 ដុល្លារអាមេរិក សម្ភារប់សម្ភារមានដូចជា ម៉ាសចំនួន 6,150 ដបចំនួន 1,230 (150មល) និងកាបូបបរិសុ្ធានចំនួន 1,230។

ដំឡើងឆ័ត្រធំៗនៅតាមភ្លើងស្តុបនិងតាមដងផ្លូវសំខាន់ៗនៅរាជធានីភ្នំពេញ

ភ្នំពញ- ធនាគារ អ៊ូរី (ខមេបូឌា) ហានដំឡើងឆ័ត្រធំៗនាតាមភ្លើងស្តុបនិងតាមដងផ្លូវសំខាន់ៗមួយចំនួនក្នុងរាជធានីភ្នំពញ ដើមបីចូលរួមចំណកែអភិវឌ្ឍន៍សហគមន៍ និងជួយសម្រួលដល់អ្នកធ្វើដំណើរទាមក។ អ្នកធ្វើដំណើរទាំងអស់នឹងបុ្ងទះឃើញឆ័ត្ររបស់ ធនាគារ អ៊ូរី (ខមេបូឌា) ម.ក នាតាមដងផ្លូវមាត់ទន្លនិងផ្លូវធំៗមួយចំនួនទៀតក្នុងទីក្រុងភ្នំពញ ខណៈពលេដលែពួកគកេំពុងរង់ចាំភ្លើងស្តុបដើមបីឆ្លងផ្លូវ។ ឆ័ត្រធំនេះមានទំហំ 3 គុណ 3ម៉ែត្រ ផ្ទៃទ្បើង យ៉ាងរឹងមាំ ដលែអាចផ្តល់ជាម្លប់នារដូវក្តានិងជារបាំងទឹកភ្លៀងនារដូវវស្សា។

ឧបត្ថម្ភវិភាគទានដល់ពុទ្ធិកវិទ្យាល័យរាជបូណ៌ ខេត្តសៀមរាប

ខកែ្មុ:ភ: ឆ្នាំ 2021 ធនាគារ អ៊ីរ៉ី ហានចូលរួមចំណែកជាសាច់ប្រាក់ចំនួន 3,000 ដុល្លារអាមេរិក ក្នុងការសាងសង់អគារ 4 ជាន់ នៃវិទ្យាល័យរាជបូណ៌ ខត្តេតសៀមរាប។

មូលនិធិជួយសង្គ្រោះរបស់បុគ្គលិក ធនាគារ អ៊ីរ៉ី (ខេមបូឌា) ម.ក

ហានបង្កើតឡើងតាមរយៈការចូលរួមចំណែកបរិចាគ្ចកជាប្រចាំខែពីបុគ្គលិករបស់ធនាគារ អ៊ីរ៉ី ទាំងអស់ និងក្នុងគាលបំណងជួយបុគ្គលិកវិញ។ មូលនិធិនេះត្រូវហានបង្កើតឡើងនាខែធ្នូ ឆ្នាំ2022 និងត្រូវហានប្រើប្រាស់ដើម្បីជួយដល់បុគ្គលិករួមទាំងក្រុមគ្រួសារបុគ្គលិក ក៏ដូចជាសហគមន៍មួយចំនួនក្នុងគ្រាលំបាកនានា។

ក្នុងឆ្នាំ2021 មូលនិធិជួយសង្គ្រោះរបស់បុគ្គលិកធនាគារ អ៊ីរ៉ី (ខមេបូឌា) ម.ក ត្រូវហានប្រើប្រាស់សរុបចំពោះ 186 ករណី សម្រាប់បុគ្គលិកដលែ្ចប្រឈមនឹងការលំបាកជាមួយនឹងថវិការចំណាយសរុបចំនួន 45,725ដុល្លារអាមេរិក សម្រាប់ចូលរួមក្នុងពិធីបុណ្យសពគ្ការៈមហានុ្ភតាយនិងរួមទាំងកិច្ចការសង្គមជាច្រើនទៀតផងដដ្ល។

សកម្មភាពបុគ្គលិកធនាគារ អ៊ីរ៉ី

រង្វាន់ និងការទទួលស្គាល់

ដើម្បីអបអរនូវសមិទ្ធផលគួរឱ្យកត់សំគាល់ របស់ ធនាគារ អ៊ីរ៉ី (ខមេបូឌា) ម.ក លោក គឹម ហុងជូ អគ្គគនាយកប្រតិបត្តិនធែនាគារ អ៊ីរ៉ីហានប្រគល់រង្វាន់និងប័ណ្ណណសរសរីរដល់ប្រធានតំបន់ និងប្រធានសាខាឆ្នមី នាកុ្នងកិច្ចប្រជុំថ្នាក់គ្រប់គ្រងប្រតិបត្តិការ ។

ទិវាសិទ្ធិនារី

នាថ្ងៃទី 05 ខមីនាឆ្នាំ 2021 គណៈគ្រប់គ្រង ធនាគារ អ៊ីរ៉ី (ខមេបូឌា) ម.ក មានសចេក្តីសាមនស្សសរីករាយ ចកែ្ចរលកែ្ចកតីស្មគ្ឫាញ់ជាមួយផ្ការដ៏ស្អ្ងស់ស្អ្ងអ្ងតដល់បុគ្គលិកនិងអ្ងតិថិជននារីៗដើម្បី ចូលរងែអំណ្ងគុណយ៉ាងជ្ងរលជ្ងវដល់អ្ងតិថិជនដលែហានប្រើប្រាស់សវ៉ាកម្មមហិ្ញ្ញវត្ថុក្នុងឱ្កាសទិវាសិទ្ធិនារីអ្ងន្តរជាតិឆ្នាំ 2021។

អំពីភាពជោគជ័យ
របស់អតិថិជន

ប្រៀបធៀបមកដល់បច្ចុប្បន្ននេះ ជីវភាពគាត់សព្វថ្ងៃឃើញថាធូធារជាងមុន ជាមួយនឹងប្រាក់កម្ចីរបស់ធនាគារ អ៊ូរី ទាំងពីរវគ្គ។ គាត់ថែមទាំងអាចផ្គត់ផ្គង់កូនៗ ឱ្យបានរៀនសូត្រគ្រប់គ្នាទៀតផង។

អតិថិជនឈ្មោះ ភូ ខាំហ្ការ៉ាន់

អ្នកស្រី ភូ ខាំហ្ការ៉ាន់ ភេទ ស្រី អាយុ 33 ឆ្នាំ មានមុខរបរជាអ្នកលក់ដូរចាប់ហួយ រស់នៅជាមួយនឹងប្តី និងកូន ពីរនាក់ កូនប្រុសអាយុ 18 ឆ្នាំ រៀនថ្នាក់ទី 11 នឹងកូនស្រីអាយុ 16 ឆ្នាំ រៀនថ្នាក់ទី 9។ លោកស្រីមានទីលំនៅ ស្ថិតនៅភូមិ ក្នុ ំ សង្កាត់ យក្យឡាម ក្រុង ហានលុង ខេត្ត រតនៈគីរី។

លោកស្រីហានទទួលបុរាក់កម្ចីពីធនាគារ អ៊ូរី ពីរវគ្គគួរចមកហើយ។ វគ្គទីមួយគាត់យកមកជួសជុលផ្ទះសម្រាប់កន្លងសុនាក់នៅប្រសើរជាងមុន នឹងវគ្គទីពីរដើម្បីទិញអ៊ីវ៉ាន់បន្ថែម។ គាត់ទទួលហានចំណូលច្រើនជាងមុនរហូតដល់ 50%។ គាត់រកឃ្ការ៉ាក់ចំណូលហាន60មឺនរៀលក្នុងមួយថ្ងៃបែនទ្ទាប់ពីខ្ចីប្ការ៉ាក់នៅវគ្គទី 2។

មុនពលេគាត់មិនទាន់ហានប្ការ៉ីរ៉ាស់ប្ការ៉ាក់កម្ចីពីធនាគារ អ៊ូរី ជីវភាពរបស់គាត់ គឺលំបាកជាងនេះ ដោយមានបញ្ហាខ្វះដីមទុនក្នុងការកសិ និងមិនទាន់មានផ្ទះសមរម្យសម្រាប់ សុនាក់នៅទេ។ ជាមួយនឹងមុខ របរលក់ចាប់ហួយ គាត់អាចរកចំណូលហានតៃ 30មឺនរៀល ឬចំណាញ្ញេសុទ្ធ ប្ការ៉ាហ្ការ 6 មឺនរៀលប៉ុណ្ណ: ដ្ការ៉ាលសុទ្ធ ដ្ការ៉ាល

អតិថិជនឈ្មោះ អាំ ឆេងអ៊ាង

លោកឆេងអ៊ាង បានបញ្ជាក់ពីចំណូល ក្រោយពីទទួលបានប្រាក់កម្ចីពី ធនាគារ អ៊ូរី ថានាពេលបច្ចុប្បន្ននេះ ចំណូល របស់ខ្ញុំក្នុងរយៈពេលមួយទៅពីរថ្ងៃ ទទួលបានប្រហែលមួយលានរៀល។ នេះគឺរួមបញ្ចូលទាំង ការជួសជុល លក់គ្រឿងបន្លាស់ និងលក់ទូរស័ព្ទខ្លះផងដែរ។

លាក អាំ ឆងេអ៊ាង និងប្រពន្ធឈ្មោះ ការ៉ែ ថុនា មានទីលំនៅនៅភូមិមណ្ឌាយ ឃុំសំព្រាជ ស្រុកស្ទាង ខេត្តកំពង់ធំ។ សព្វថ្ងៃលោកនៅជាមួយ គ្រួសារដែលមានកូនពីរនាក់ កូនទី1ប្រុស ទី2ស្រី ដោយកូនបងរៀនថ្នាក់ទី2 កូនស្រីរៀនថ្នាក់ទី1 ។ លាក ឆងេអ៊ាង មានមុខរបរជាជាងជួសជុល និងជាអ្នកលក់ទូរស័ព្ទ។

លាក អាំ ឆងេអ៊ាង ទទួលប្រាក់កម្ចីពីធនាគារ អ៊ូរី ចំនួន 5,400ដុល្លារអាមេរិក ពីធនាគារ អ៊ូរី ដើម្បីយកមកពង្រីកមុខរបរ ជួសជុល និងលក់ទូរស័ព្ទ។ ក្រៅពីនេះ លាកក៏ហាន ទាញយកកម្ចី2,000ដុល្លារបន្ថែមពីគណនីពាណិជ្ជករពិសេសមកប្រើប្រាស់ផងដែរ។ ក្រោយពីទទួលហានប្រាក់កម្ចី លាកក៏ហានយកធ្វើជាដីមទុន យកទៅទិញឧបករណ៍ជួសជុល គ្រឿងបន្លាស់ និងទូរស័ព្ទបន្ថែម។

កាលពីមិនទាន់ហានទទួលប្រាក់កម្ចី ដីមទុន និងលុយបង្រិលរកស៊ី ជីវភាពប្រចាំថ្ងៃមានសភាពខ្វះមុខខ្វះក្រោយ ដោយមិនមានសុត្ថកទូរស័ព្ទគ្រប់គ្រាន់ ខ្វះខាតគ្រឿងបន្លាស់ និងឧបករណ៍ជួសជុលជាច្រើន ដែលធ្វើឱ្យហាងរបស់គាត់មិនអាចទាក់ទាញអតិថិជនឱ្យចូលមកប្រើប្រាស់សេវាកម្មហានច្រើននោះទេ។

លាកឆងេអ៊ាង ហានបញ្ជាក់ពីចំណូល ក្រោយពីទទួលហានប្រាក់កម្ចីពី ធនាគារ អ៊ូរី ថានាពេលបច្ចុប្បន្ននេះ ចំណូលរបស់ខ្ញុំក្នុងរយៈពេល 1ទៅ2ថ្ងៃ ទទួលហានប្រហែល1លានរៀល។ នេះគឺរួមបញ្ចូលទាំង ការជួសជុល លក់គ្រឿងបន្លាស់ និងលក់ទូរស័ព្ទ ខ្លះផងដែរ។ ក្រៅពីដែលចូលមកហើយកម្ចីនឹងមានអ្នកដទៃដើរចេញទៅវិញណាស់។ ព្រោះថា ថាសវ៉ាកម្ម និងគ្រឿងបន្លាស់នៅទីនេះ មានគ្រប់តាមតម្រូវការ អតិថិជនតម្រែតង។

នៅថ្ងៃអ្នាគត លាកឆងេអ៊ាង មានបំណងស្នើឥណទាន ពីធនាគារ អ៊ូរី មួយចំនួនទៀត ដើម្បីពង្រីកមុខរបរប្រចាំថ្ងៃនេះ ឱ្យកាន់តែប្រសើរបន្ថែមទៀត។

អតិថិជនឈ្មោះ កៅ ញ៉ិម

> តាមរយៈប្រាក់កម្ចីរបស់ធនាគារ ទាំងពីរវគ្គបានជួយឱ្យគ្រួសារគាត់មានជីវភាពធូធារ និងធានាអនាគតសម្រាប់ការអប់រំរបស់កូនគាត់ ដែលពីមុនគ្រួសារគាត់មានជីវភាពក្រីក្រ មិនមានទុនរកស៊ីគ្រប់គ្រាន់ គ្មានផ្ទះផ្ទាល់ខ្លួន ហើយមិនមានលុយគ្រប់គ្រាន់សម្រាប់ផ្គត់ផ្គង់អនាគតកូនៗឡើយ

បងប្រុស កៅ ញ៉ិម មានអាយុ 28 ឆ្នាំ និងប្រពន្ធឈ្មោះ ឡូម៉ែ យ៉ឿ អាយុ 26 ឆ្នាំ មានទីលំនៅបច្ចុប្បន្នស្ថិតនៅក្នុងភូមិមាងខាងជើង ឃុំមាង ស្រុកស៊ីសុ០ ខេត្តសៀមរាប។ សព្វថ្ងៃបងប្រុសប្រកបមុខរបរ លក់អ៊ីវ៉ាន់ចម្រុះ ហ៊ុនដុំ និងលក់រាយនៅក្នុងភូមិ។ បច្ចុប្បន្នគ្រួសាររបស់គាត់មានកូនចំនួន 2 នាក់គឺ ប្រុសមួនាក់ និងស្រីមួនាក់។ កូនស្រីច្បង អាយុ 9 ឆ្នាំ រៀននៅសាលាបឋមសិក្សា ថ្នាក់ទី3 និងកូនប្រុសពៅ អាយុ 5 ឆ្នាំ មិនទាន់គ្រប់អាយុចូលរៀននៅឡើយទេ។

បងប្រុសហានរៀបរាប់ថា កាលពីឆ្នាំ 2019 មុនទទួលហានប្រាក់កម្ចីពីធនាគារ អ៊ីរ៉ី គាត់ និងគ្រួសារហានប្រកបរបរលក់ដូរអ៊ីវ៉ាន់បន្តិចបន្តួចនៅផ្ទះ ដែលទទួលហានចំណូលដុលជាមធ្យមក្នុងមួយថ្ងៃពីរ25ទៅ30ដុល្លារ និងមានមុខរបរកសិកម្មផ្ទៃស្រែ2ហិចតានិងឆ្លៀតជីសើ ឈ្នួលគេក្នុងភូមិពេលទំនេរទៀតផង។

បងប្រុស កៅ ញ៉ិម ហានទទួលកម្ចីលើកដំបូងពីធនាគារ អ៊ីរ៉ី នៅក្នុងឆ្នាំ 2020 ជាមួយនឹងចំនួនទឹកប្រាក់ 40 លានរៀលក្នុងគាលបំណងពង្រីកតូបលក់អ៊ីវ៉ាន់ និងបន្ថែមមែស្តុកអ៊ីវ៉ាន់ ចាប់ហួយចម្រុះ ដីម្ប៉ីលក់ហ៊ុនដុំ និងលក់រាយ។ នៅចុងអ្គគ ទីមួយនេះបងប្រុសហានចំណូលប្រចាំថ្ងៃកើនឡើងរហូតដល់ 150ទៅ200ដុលុ្លារក្នុងមួយថ្ងៃដែលក្នុងនោះ ប្រាក់ចំណញសុទ្ធចន្ទលា:ពី35ទៅ40ដុលុ្លារក្នុងមួយថ្ងៃ។ ចំណូលនេះហានធ្វើអាយជីវភាពគ្រួសាររបស់គាត់មានការប្រសើរឡើងជាងមុនដាលំដាប់និងហានទិញសម្ភារៈផ្គត់ផ្គង់អាជីវកម្មរបស់គាត់ បន្ថែមមែដូចជា ឡានដឹកអ៊ីវ៉ាន់ ប្រភេទ SANYONG មួយគ្រឿង តម្លៃប្រែហាលៃជាង 7,000ដុលុ្លារ។

នៅក្នុងឆ្នាំ 2021 ដាយមីលឃើញការីកចម្រើនជាលំដាប់ នមែខរបរលក់ដូររបស់គាត់ បងប្រុស កៅ ញ៉ិម និងភរិយា ហានសម្រេចចិត្តសុនីកម្ចីថ្ងៃមីចំនួន15,000ដុលុ្លារ បន្ថែមដីម្ប៉ីពង្រីកមុខរបរ។

នៅក្នុងរយៈពេលកម្ចីនេះ បងប្រុសទទួលហានចំណូលប្រចាំថ្ងៃ ប្រែហាលៃ 400 ទៅ 500ដុលុ្លារ ក្នុងមួយថ្ងៃ ដែលក្នុងនោះ សាច់ប្រាក់ចំណញ ញ្ញសុទ្ធ ប្រហាលៃ60ដុលុ្លារ ក្នុងមួយថ្ងៃ ដែលផ្តល់ឱ្យគ្រួសាររបស់គាត់ មានជីវភាពរីតតប្រសើរ ឡើងពីមួយវគ្គ ទៅមួយវគ្គ។

គាត់ហានបន្តថា "តាមរយៈ ប្រាក់កម្ចីរបស់ធនាគារ ទាំងពីរវគ្គ ហានជួយឱ្យ គ្រួសារ គាត់ មានជីវភាពធូធារ និងធានាអនាគត សម្រាប់ ការ អប់រំ របស់ កូនគាត់ ដ ដែ ពីមុ ន គ្រួ សារ គាត់ មាន ជីវ ភាព ក្រ ីក្ រ មិ ន មាន ទ ុ ន ร ก ส ี គ ្ ร ប ់ គ ្ ា ន ់ ម ាន ផ ្ ទ ះ ទ ាល ់ ข ล ួ ន ហ ើ យ ម ិ ន ม า น ล ุ ย ค ร ป ់ ค ุ ก ส ់ ส ม ร ป ់ ផ ្ ค ต ់ ផ ្ ค ง ់ អ ន า ค ต ก ู ง ๆ ឡ ើ ย "។

ក ៅ ញ ិ ម និ ង ภ ร ิ ย า ห า ន ก า ต ส ร ส ร ี ร (((

ផលិតផល ហិរញ្ញវត្ថុ និងសេវាកម្ម

- ប្រាក់សន្សំ
- ប្រាក់កម្ចី
- សេវាផ្ទេរប្រាក់
- សេវាធនាគារ ឌីជីថល
- សេវាអេធីអឹម និងប័ណ្ណឥណពន្ធ
- សេវាធនាគារ ផ្សេងៗទៀត

ប្រាក់សន្សំ

គណនីសង្ឃឹម

គណនីសង្ឃឹមគឺជាប្រភេទគណនីសន្សំសម្រាប់ជួយចិត្តដល់បងប្អូនកីឡាសមត្ថភាពសហគ្រិន បុគ្គលិកក្រុមហ៊ុន សិស្ស និងផ្ទះ ដែលមានបំណងដាក់ប្រាក់សន្សំរបស់ពួកគេ ជាមួយគ្រឹះស្ថានមីក្រូហិរញ្ញវត្ថុមួយដែលគួរឱ្យជឿទុកចិត្ត និងមានសុវត្ថិភាពខ្ពស់។

រូបិយប័ណ្ណ	រៀល, ដុល្លារ និងថៃបាត
ការដាក់ប្រាក់តម្កល់ដំបូង	20,000 រៀល
	5 ដុល្លារ
	200 ថៃបាត
រយៈពេល	មិនកំណត់

គណនីចម្រើនទ្រព្យ

គណនីចម្រើនទ្រព្យគឺជាប្រភេទគណនីសន្សំដែលទទួលបានអត្រាការប្រាក់ខ្ពស់និងមានលក្ខខណ្ឌជាកិច្ចសន្យាដែលតម្រូវឱ្យអ្នកសាទុកនូវសមតុល្យគណនីក្នុងរយៈពេលកំណត់ជាក់លាក់មួយរហូតដល់កាលបរិច្ឆេទកំណត់។

រូបិយប័ណ្ណ	រៀល, ដុល្លារ និងថៃបាត
ការដាក់ប្រាក់តម្កល់ដំបូង	10,000 រៀល
	25 ដុល្លារ
	1,000 ថៃបាត
រយៈពេល	01 - 36 ខែ

គណនីកូនល្អ

គណនីកូនល្អអ្នកគឺជាប្រភេទគណនីសន្សំសម្រ័ត្តិចិត្តដែលបង្កើតឡើងដើម្បីឆ្លើយតបទៅនឹងតម្រូវការរបស់ឪពុកម្តាយ ឬសាច់ញាតិ ដែលមានបំណងសន្សំបា្រាក់សម្រាប់កូនៗរបស់ពួកគេ ដែលមានអាយុក្រោម ១៨ ឆ្នាំ។

រូបិយប័ណ្ណ	រៀល និង ដុល្លារ
ការដាក់ប្រាក់តម្កល់ដំបូង	20,000 រៀល
	5 ដុល្លារ
រយៈពេល	រហូតដល់កុមារមានអាយុ១៨ឆ្នាំ

គណនីសន្សំតាមផែនការ

គណនីសន្សំតាមផែនការ គឺជាប្រភេទគណនីសន្សំមានលក្ខណៈជាកិច្ចសន្យាដែលតម្រូវឱ្យមានការដាក់ប្រាក់ចូលក្នុងគណនីនូវចំនួនសម្រាប់ពេលវេលាជាក់លាក់ខ្លះ។ គណនីនេះ ត្រូវបានបង្កើតឡើងសម្រាប់អតិថិជនឯកត្តជនដែលមានចំណូលទៀងទាត់ និងមានបំណងជ្រើសរើសវិធីសាស្ត្រសន្សំបង្គរសម្រាប់ការវិនិយោគ ឬតម្រូវការអនាគត ដូចជា វិនិយោគក្នុងអាជីវកម្ម ទិញសម្ភារៈ ឬ ផែនការចូលនិវត្តន៍ ជាដើម។

រូបិយប័ណ្ណ	រៀល និង ដុល្លារ
ការដាក់ប្រាក់តម្កល់ដំបូង	40,000 រៀល
	10 ដុល្លារ
រយៈពេល	03 - 36 ខែ

គណនីសប្បុរស

គណនីសប្បុរស ហៅកាត់ថា SDA គឺជាប្រភេទគណនីមានកាលកំណត់មួយទៀត ដែលមានរួមបញ្ចូលកម្មវិធីសប្បុរសធម៌ឬកម្មវិធីជួយសង្គមៗតាមរយៈផលិតផលថ្មីនេះ អតិថិជនអាចជ្រើសរើសអង្គការសប្បុរសធម៌ដែលខ្លួនពេញចិត្ត ដើម្បីបរិច្ចាគៗនៅចុងកែលបរិច្ចាគទេកំណត់អតិថិជននឹងទទួលបានការប្រាក់គាល ហើយចំនួនទឹកប្រាក់ដែលត្រូវបរិច្ចាគនឹងត្រូវបានកាត់ចញពីការប្រាក់ដែលទទួលបានរួចផ្ទេរទៅគណនីរបស់អង្គការសប្បុរសធម៌ដែលបានជ្រើសរើសដោយបង្ហាញឈ្មោះរបស់អតិថិជន។

រូបិយប័ណ្ណ	រៀល និង ដុល្លារ
ការដាក់ប្រាក់តម្កល់ដំបូង	100,000 រៀល
	25 ដុល្លារ
រយៈពេល	03 - 12 ខែ

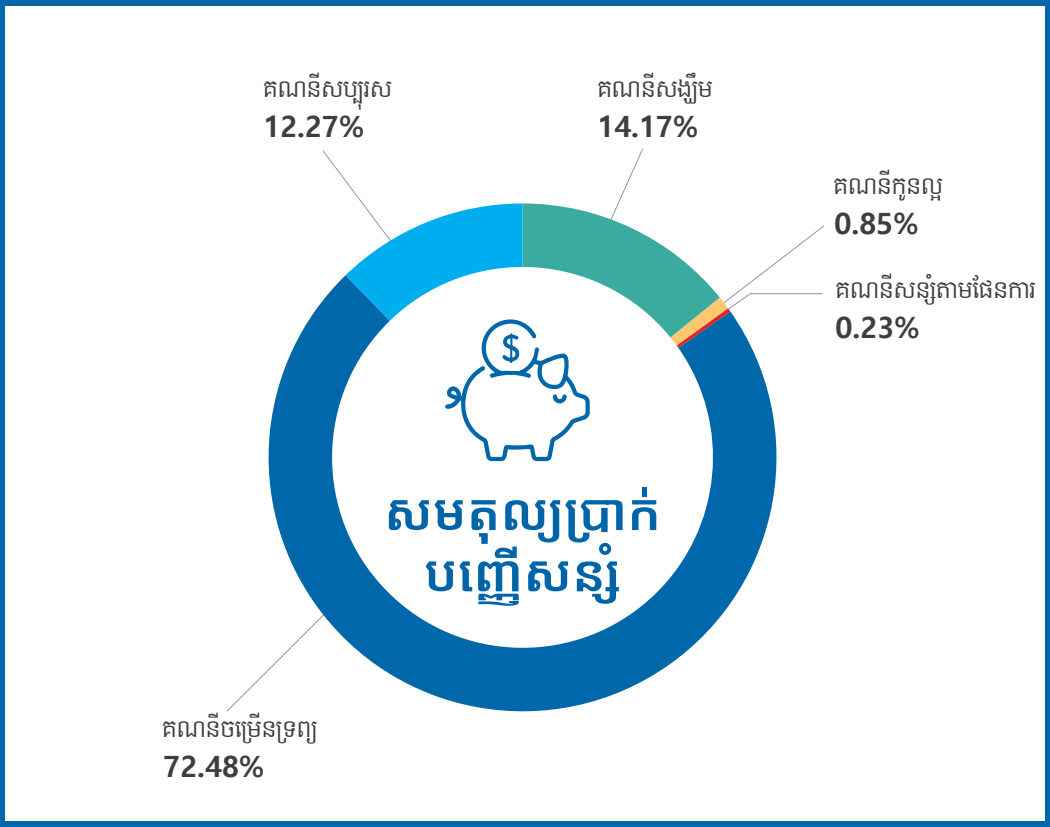
គណនីសប្ការ
12.27%
គណនីសង្ឃឹម
14.17%
គណនីកូនល្អ
0.85%
គណនីសន្សំតាមផែនការ
0.23%
សមតុល្យប្រាក់
បញ្ញើសន្សំ
គណនីចម្រើនទ្រព្យ
72.48%

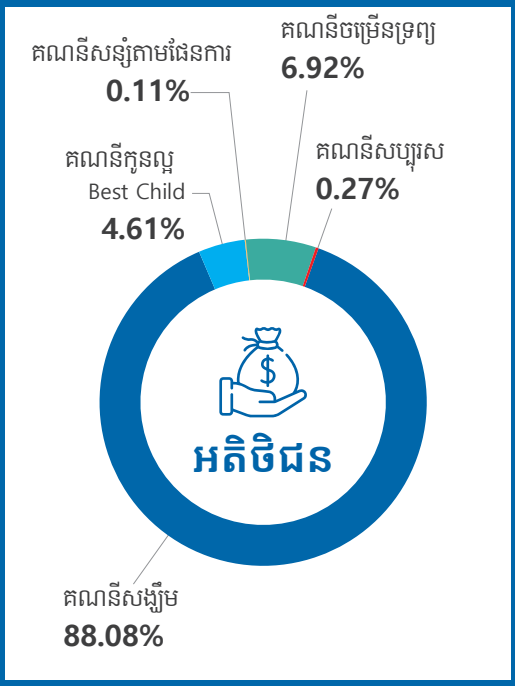
គណនីសន្សំតាមផែនការ
0.11%
គណនីចម្រើនទ្រព្យ
6.92%
គណនីកូនល្អ
Best Child
4.61%
គណនីសប្ការ
0.27%
អតិថិជន
គណនីសង្ឃឹម
88.08%

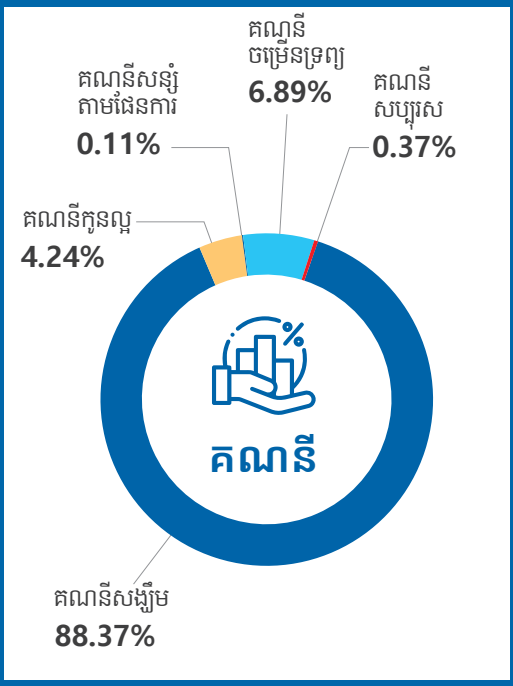
គណនីសន្សំ
តាមផែនការ
0.11%
គណនី
ចម្រើនទ្រព្យ
6.89%
គណនី
សប្ការ
0.37%
គណនីកូនល្អ
4.24%
គណនី
គណនីសង្ឃឹម
88.37%

ប្រាក់កម្ចី

កម្ចីអាជីវកម្ម

កម្ចីអាជីវកម្ម គឺជាកម្ចីដែលត្រូវហានប៉ារីប៉ារាស់សម្រាប់ជាទុនបង្កិល ដើមទុនវិនិយោគសម្រាប់អាជីវកម្ម ការទិញទ្រព្យអាជីវកម្មការជួញដូរអាជីវកម្មរួមបញ្ចូលទាំងការជួញដូរផ្ទះកែកសិកម្ម និងប៉ារីប៉ារាស់ផងដែរ សម្រាប់សកម្មភាពរកប្រាក់ចំណូលដែលទទួលផលចំណូលជាប្រចាំថ្ងៃ ប្រចាំសប្តាហ៍ ជារៀងរាល់ 2សប្តាហ៍ ឬ ប្រចាំខែ។

រូបិយប័ណ្ណ	រៀល, ដុល្លារ និងថៃបាត
ទំហំកម្ចី	រហូតដល់ 400,000,000 រៀល
	រហូតដល់ 100,000 ដុល្លារ
	រហូតដល់ 400,000ហាត
រយៈពេលកម្ចី	03 - 84 ខែ

កម្ចីកសិកម្ម

កម្ចីកសិកម្ម គឺជាកម្ចីដែលត្រូវហានប៉ារីប៉ារាស់សម្រាប់ការចំណាយលើវត្ថុធាតុដើមទ្រព្យសកម្មនៃអាជីវកម្មកសិកម្ម ឬសកម្មភាពរកប្រាក់ចំណូលទាំងឡាយដែលទទួលផលចំណូលតាមរដូវកាល ដូចជា ការដាំដំណាំ ការចិញ្ចឹមសត្វ។ល។

រូបិយប័ណ្ណ	រៀល, ដុល្លារ និងថៃបាត
ទំហំកម្ចី	រហូតដល់ 200,000,000រៀល
	រហូតដល់ 50,000 ដុល្លារ
	រហូតដល់ 400,000 ហាត
រយៈពេលកម្ចី	03 - 72 ខែ

កម្ចីប្រើប្រាស់ផ្ទាល់ខ្លួន

កម្ចីប៉ារីប៉ារាស់ផ្ទាល់ខ្លួន គឺជាកម្ចីដែលត្រូវហានប៉ារីប៉ារាស់សម្រាប់ទិញសម្ភារៈប៉ារីប៉ារាស់ផ្ទាល់ខ្លួន ឬទ្រព្យសម្បត្តិគ្រួសារក៏ដូចជាផ្តល់ហិរញ្ញប្បទានសម្រាប់ការប៉ារីប៉ារាស់ក្នុងគ្រួសារ ក្នុងគោលបំណងធ្វើឱ្យជីវភាពរស់នៅជាមូលដ្ឋានមានភាពល្អប្រសើរ។

រូបិយប័ណ្ណ	រៀល, ដុល្លារ និងថៃបាត
ទំហំកម្ចី	រហូតដល់ 200,000,000 រៀល
	រហូតដល់ 50,000 ដុល្លារ
	រហូតដល់ 400,000 ហាត
រយៈពេលកម្ចី	03 - 72 ខែ

កម្ចីគេហដ្ឋាន

កម្ចីគេហដ្ឋានគឺជាឃ្លាកទេកម្ចីដែលត្រូវបានប្រើប្រាស់សម្រាប់ទិញ/សាងសង់ផ្ទះថ្មីឬកែលម្អផ្ទះដែលមានស្រាប់ឬពង្រីកនិងជួសជុលផ្ទះដែលមានស្រាប់។ កម្ចីនេះ ក៏អាចប្រើប្រាស់សម្រាប់ការទិញដីដីម្បីសាងសង់ផ្ទះផងដែរ។

រូបិយប័ណ្ណ	រៀល, ដុល្លារ និងបាត
ទំហំកម្ចី	រហូតដល់ 400,000,000 រៀល
	រហូតដល់ 100,000 ដុល្លារ
	រហូតដល់ 400,000ហាត
រយៈពេលកម្ចី	03 - 84 ខែ

កម្ចីការសិក្សា

កម្ចីការសិក្សាគឺជាឃ្លាក់កម្ចីផលិតផលសង្គមដែលត្រូវបានប្រើប្រាស់សម្រាប់ជាជំនួយផ្នែកហិរញ្ញវត្ថុដល់បុគ្គលឬឪពុកម្តាយ/អាណាព្យាបាល ដែលមានបំណងចង់ឱ្យកូនបានរៀនសូត្រនូវកម្មវិធីសិក្សាអប់រំចំណេះដឹងទូទៅឬសម្រាប់បន្តការអប់រំជាន់ខ្ពស់ឬសិក្សាជំនាញវិជ្ជាជីវៈ សម្រាប់ប្រកបរបរចិញ្ចឹមជីវិត។

រូបិយប័ណ្ណ	រៀល និងដុល្លារ
ទំហំកម្ចី	រហូតដល់ 20,000,000 រៀល
	រហូតដល់ 5,000 ដុល្លារ
រយៈពេលកម្ចី	កម្មវិតសិក្សាអប់រំចំណេះដឹងទូទៅ ៖ 03 - 12 ខែ
	កម្មវិតបរិញ្ញបត្ររង ៖ 03 - 48 ខែ
	កម្មវិតបរិញ្ញបត្រ ៖ 03 - 84 ខែ
	កម្មវិតអនុបណ្ឌិត ៖ 03 - 48 ខែ
	វគ្គបណ្តុះបណ្តាលជំនាញវិជ្ជាជីវៈ ៖ 03 - 24ខែ

កម្ចីគ្រាអាសន្ន

កម្ចីគ្រាអាសន្នជាឃ្លាកទេកម្ចីផលិតផលសង្គមដែលត្រូវបានប្រើប្រាស់ដើម្បីធានាបាននូវការឆ្លើយតបទាន់ពេលវេលា ទៅនឹងតម្រូវការហិរញ្ញវត្ថុរបស់អតិថិជននាក្នុងពេលមានហេតុការណ៍បន្ទាន់ និង/ឬព្រឹត្តិការណ៍ដែលមិនអាចគិតទុកជាមុន ទាំងគ្រោះធម្មជាតិ ឬ គ្រោះថ្នាក់ផ្ទាល់ខ្លួន។

រូបិយប័ណ្ណ	រៀល, ដុល្លារ និងបាត
ទំហំកម្ចី	រហូតដល់ 4,000,000 រៀល
	រហូតដល់ 1,000 ដុល្លារ
	រហូតដល់ 40,000ហាត
រយៈពេលកម្ចី	03 - 24 ខែ

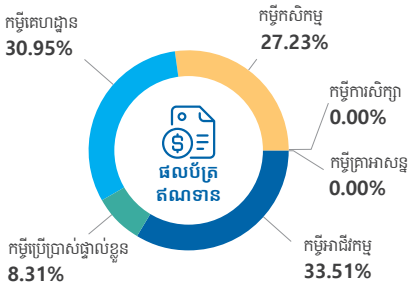

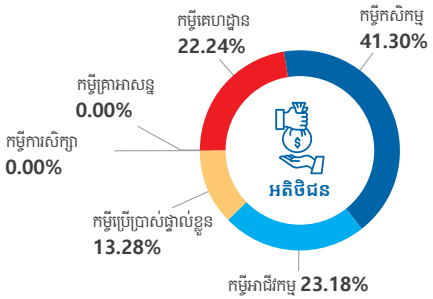

កម្ចីកូនកាត់ពិសេស

កម្ចីកូនកាត់ពិសេស គឺសំដៅទៅលើកម្ចីដែលមានរបៀបបង់សងពិសេស ដែល50% នកែកម្ចីសរុប អាចរក្សាទុកបង់សងនៅចុងវគ្គ និង50%ទៀត ត្រូវបង់សងរំលស់ប្រាក់ដើមប្រចាំខែ។

រូបិយប័ណ្ណ	រៀល, ដុល្លារ និងបាត
ទំហំកម្ចី	រហូតដល់ 400,000,000 រៀល រហូតដល់ 100,000 ដុល្លារ រហូតដល់ 400,000 ហាត
រយៈពេលកម្ចី	រហូតដល់ 60 ខែ

កម្ចីសហគ្រាសខ្នាតតូច និងមធ្យម

កម្ចីសហគ្រាសខ្នាតតូច និងមធ្យម ត្រូវបានទទួលស្គាល់ថាជាកម្ចីសម្រាប់សហគ្រាសធុនតូច និងមធ្យម។ កម្ចីនេះផ្តល់ជូនសម្រាប់អតិថិជនជារូបវន្តបុគ្គល និងនីតិបុគ្គល/សហគ្រាស។

រូបិយប័ណ្ណ	រៀល, ដុល្លារ និងបាត
ទំហំកម្ចី	កម្ចីទំហំធំ ដែលសាកសមនឹងគ្រប់ប្រភេទអាជីវកម្មទាំងអស់។
រយៈពេល	រហូតដល់ 120 ខែ។
អត្រាការប្រាក់ប្រចាំឆ្នាំ	អត្រាការប្រាក់ប្រកួតប្រជែង។
របៀបបង់សង	ជម្រើសនកែារបង់សងបត់បន
ទ្រព្យធានាដែលអាចទទួលយកបាន	• គ្រប់ប្រភេទអចលនវត្ថុទាំងអស់ដែលមានទីតាំងគ្រប់កន្លែងក្នុងរាជធានីក្នុំពញ្ញ និងគ្រប់បណ្ដាខេត្ត/ក្រុង។ • គណនីមានកាលកំណត់របស់ធនាគារអ្ហ្ស៊ីរ។ • ការធានាដោយភាគីទី3។ • បំណុណធានាពីធនាគារ

កម្ចីសាជីវកម្ម

ជាឥណទានដែលផ្តល់ជូនអតិថិជនដែលជាម្ចាស់សហគ្រាសធុនតូច ឬ មធ្យម និង ក្រុមហ៊ុនចុះបញ្ជី ដែលមានតម្រូវការហិរញ្ញវត្ថុសម្រាប់ជាដើមទុនបង្កើលក្នុងការគាំទ្រដល់ប្រតិបត្តិការអាជីវកម្មប្រចាំថ្ងៃ និង ជាទុនចំណាយលើការទិញ ឬ តំហៅទាំទ្រព្យសកម្មរយៈពេលវែងដូចជា អចលនទ្រព្យ គ្រឿងបរិក្ខារ និង ហេដ្ឋារចនាសម្ព័ន្ធជាដើម ដើម្បីបង្កើនប្រសិទ្ធិភាព និងសមត្ថភាពរបស់ក្រុមហ៊ុន។

រូបិយប័ណ្ណ	រៀល, ដុល្លារ និងបាត
ទំហំកម្ចី	កម្ចីទំហំធំ ដែលសាកសមនឹងគ្រប់ប្រភេទអាជីវកម្មទាំងអស់។
រយៈពេល	រហូតដល់ 120 ខែ។
អត្រាការប្រាក់ប្រចាំឆ្នាំ	អត្រាការប្រាក់ប្រកួតប្រជែង។
របៀបបង់សង	ជម្រើសនកែារបង់សងបត់បន

សេវាផ្ទេរប្រាក់

សេវាផ្ទេរប្រាក់អន្តរធនាគារ

សវៀតផ្ទេរឃុបរ្រាក់អន្តរធនាគារ គឺជាសវៀតផ្ទេរឃុបរ្រាក់មួយបុរកទេ ដលែធ្លាប៉ុរតិបត្តិការរវាងសុថាប័នហិរញ្ញវត្ថុ (ធនាគារ និង គ្រឹះសុថានមីក្រូហិរញ្ញវត្ថុទទួលបញ្ញើ) ដើម្បីផ្តល់នូវភាពងាយស្រួល និងសវៀកម្មមរហ័ស ទៅដល់អតិថិជន ក្នុងគាលបំណងផ្ទេរឃុបរ្រាក់របស់ពួកគទៅកាន់គណនីអ្នកទទួល។

ចំនួនទឹកប្រាក់ផ្ទេរ (ជាប្រាក់រៀល)	តម្លៃសេវា (ជាប្រាក់រៀល)
≤ 4 លាន	4,000
> 4 លាន ដល់ 20 លាន	8,000
> 20 លាន ដល់ 40 លាន	12,000

សេវាផ្ទេរប្រាក់ឆ្លងសាខា

សវៀតផ្ទេរឃុបរ្រាក់ឆ្លងសាខា គឺជាបុរកទេសវៀតផ្ទេរឃុបរ្រាក់ដលែអតិថិជនអាចប្រើដើម្បីផ្ទេរឃុបរ្រាក់ពីសាខាមួយ ទៅសាខាមួយទៀតរបស់ ធនាគារ អ្ហ្ស៊ីរ។ ឃុបតិបត្តិការផ្ទេរឃុបរ្រាក់អាចតុ្ករូវហានធ្លាវ៉ីឡ្លីងតាមរយៈសាច់ឃុបរ្រាក់ ឬតាមរយៈគណនីបញ្ញើសនុ្សសំ។

ប្រភេទប្រតិបត្តិការ	ពីសាច់ប្រាក់ទៅសាច់ប្រាក់ ឬ ពីគណនីទៅសាច់ប្រាក់			សាច់ប្រាក់ទៅគណនី ឬ ពីគណនីទៅគណនី		
រូបិយប័ណ្ណ	រ៉ៀល	ដុល្លារ	ចរ៉ៃ	រ៉ៀល	ដុល្លារ	ចរ៉ៃ
អត្រាកម្ករសៃវ៉ៃ		0.10%			0.08%	
កម្ករសៃវ៉ៃអ្ហ្ស៊ីរ	4,000	1	40	3,000	1	40

សេវាផ្ទេរប្រាក់អន្តរជាតិ

សេវាផ្ទេរប្រាក់ចូលពីក្រៅប្រទេស

ការទទួលប្រាក់ដំលៃផ្ទេរចូលមកក្នុងប្រទេសតាមរយៈធនាគារ អ៊ីរ៉ី (ខមេបូឌា) ម.ក មានភាពឆាប់រហ័ស សុវត្ថិភាព និងមានភាពងាយស្រួល។ អតិថិជនដំលៃមានគណនីសន្សំជាមួយ ធនាគារ អ៊ីរ៉ី (ខមេបូឌា) ម.ក អាចទទួលហានទឹកប្រាក់ដំលៃផ្ទេរចូលមកក្នុងប្រទេសេជាមួយនឹងភាពងាយស្រួលបន្ថមមៃ្យតដំលៃអាចឆកែទឹកប្រាក់ដំលៃផ្ទេរចូលនិងសមតុល្យទឹកប្រាក់ក្នុងគណនីតាមរយៈ កម្មវិធីធនាគារចល័តក្នុងទូរស័ព្ទដៃ ដំលៃផ្ទាល់ជូនដាយមិនគិតថ្លៃ។

ប្រភេទព័ត៌មាន	ព័ត៌មានដែលត្រូវបំពេញ
ឈ្មោះអ្នកទទួលផល	បំពញេឈ្មោះដំលៃមានជាមួយធនាគារ អ៊ីរ៉ី
អាសយដ្ឋានអ្នកទទួលផល	បំពញេអាសយដ្ឋានបច្ចុប្បន្ន
លេខគណនីអ្នកទទួលផល	បំពញេលេខគណនីខ្ទង់ដំលៃមានជាមួយធនាគារ អ៊ីរ៉ី
ឈ្មោះធនាគារអ្នកទទួលផល	ធនាគារ អ៊ីរ៉ី (ខមេបូឌា) ម.ក
អាសយដ្ឋានធនាគារអ្នកទទួលផល	អគារលេខ 398 មហាវិថីព្រះមុនីវង្ស សង្កាត់បឹងកងកង1 ខណ្ឌឫស្សីកែ រាជធានីភ្នំពញ
SWIFT កូដធនាគារអ្នកទទួលផល	HVBKKHPP

កម្រៃសេវាផ្ទេរប្រាក់ចូល	
គ្រប់ទំហំទឹកប្រាក់នប្រែតិបត្តិការ	0.07% នចំនួនទឹកប្រាក់ដំលៃទទួល ឬ អប្បបរមា USD10

សេវាផ្ទេរប្រាក់ក្រៅប្រទេស

ជាមួយវិសាលភាពនបៃណ្ដាញធនាគារដ៏ធំធងេនៅជុំវិញ ពិភពលោករបស់ធនាគា រអ៊ីរ៉ី (ខមេបូឌា) ម.ក អតិថិជនអាចផ្ទេរប្រាក់ទៅប្រទេសេជាច្រើននៅលើពិភពលោកតាមរយៈប្រព័ន្ធ SWIFT ដំលៃជាប្រព័ន្ធសុវត្ថិភាពមួយដំលៃធនាគារលំដាប់ថ្នាក់ពិភពលោកហានប្រើប្រាស់ក្នុងការផ្ទេរប្រាក់ជាលក្ខណៈអន្តរជាតិ។អតិថិជនអាចផ្ញើប្រាក់អាយុកុមគ្ឆសារទូទាត់ថ្លៃទំនិញនិងគាលបំណងផ្ទុសងេទៀត នាគ្រប់ 138 សាខារបស់ធនាគារ អ៊ីរ៉ី (ខមេបូឌា) ម.ក។

រូបិយប័ណ្ណ	USD តែប៉ុណ្ណោះ
ព័ត៌មានរបស់អ្នកទទួល	ឈ្មោះធនាគារ
	ឈ្មោះគណនី
	លេខគណនី
	SWIFT កូដ

សេវាធនាគារឌីជីថល

សវ៉ាធនាគារចល័តគឺជាការផ្តល់ជូននូវសវ៉ាធនាគារឬសវ៉ាហិរញ្ញវត្ថុមួយជាមួយនឹងជំនួយទូរគមនាគមន៍ចល័តដែលអនុញ្ញាតអោយអតិថិជនធ្វើប្រតិបត្តិការធនាគារដោយខ្លួនឯងតាមរយៈឧបករណ៍ ចល័តរបស់អតិថិជន។

ការបន្ថែមមុខងារថ្មី

ជាយស្របតាមទីផ្សារប្រកួតប្រជែង ក៏ដូចជាបំពេញតម្រូវការអតិថិជន សវ៉ាកម្មធនាគារចល័តត្រូវហានអភិវឌ្ឍន៍ឥតឈប់ឈរ។ មុខងារទាំងនោះមានដូចជា៖

#	មុខងារ	សេចក្តីរៀបរាប់ពីមុខងារ
1	បន្ថែមៃប្ររព័ន្ធសុវត្ថិភាព	ពង្រឹងប្ររព័ន្ធការសុវត្ថិភាពរបស់កម្មវិធីធនាគារចល័តសម្រាប់អតិថិជន។
2	បន្ថែមមុខងារផ្ទេរប្រាក់តាមរយៈ សវ៉ាផ្ទេរមូលនិធិភ្លាមៗ	អតិថិជនអាចប្តូរប្រាស់កម្មវិធីធនាគារចល័តដើម្បីផ្ទេរប្រាក់ទៅកាន់គណនីរបស់ធនាគារផ្សេង ឬទៅកាន់លេខទូរស័ព្ទរបស់ អ្នកទទួលតាមរយៈប្ររព័ន្ធមូលនិធិភ្លាមៗរបស់ធនាគារជាតិ។
3	បន្ថែមមុខងារបង្កើតកូដ QR	អតិថិជនអាចបង្កើតកូដ QR ដើម្បីទទួលប្រាក់ពីអ្នកដទៃ។
4	ស្គេនកូដ QR ដើម្បីផ្ទេរ ឬទូទាត់	អតិថិជនអាចស្គេនកូដ QR ដើម្បីផ្ទេរប្រាក់ទៅពីអ្នកដទៃ ឬទូទាត់ទំនិញតាមហាងនានាដែលជាដៃគូរបស់ធនាគារអ៊ីរ៉ី ឬហាង។
5	បន្ថែមមុខងារស្នើសុំប្រាក់កម្ចី	អតិថិជនអាចស្នើសុំកម្ចីតាមរយៈកម្មវិធីធនាគារចល័ត
6	បន្ថែមមុខងារឧបករណ៍គណនា	អតិថិជនអាចគណនា កម្ចី ការប្រាក់បញ្ញើ និង អត្រាប្តូរប្រាក់។
7	បន្ថែមសវ៉ាទូទាត់រិក្យកយបត្តរដ្ឋ	អតិថិជនអាចទូទាត់រិក្យកយបត្តរដ្ឋ និងរិក្យកយបត្តរទូទៅបន្ថែមទៀត។
8	អភិវឌ្ឍណ្ឌប្រឿន	ប្ររតិបត្តិការលើកម្មវិធីធនាគារចល័តមានលក្ខណៈកាន់តែល្អ។
8	បន្ថែមមុខងារបើកគណនីមានកាលកំណត់	អតិថិជនអាចបើកគណនីមានកាលកំណត់តាមរយៈកម្មវិធីធនាគារចល័តហាន។

សេវាទូទាត់បាគង

ធនាគារអ៊ីរ៉ូគឺជាសមាជិកក្នុងបុរព័ន្ធបាគងហើយបច្ចុប្បន្ននេះធនាគារអ៊ីរ៉ូហានបញ្ជូចូលកម្មវិធីបាគងចូលទៅក្នុងWOORIWON Cambodia ដែលអតិថិជនអាចប្រើប្រាស់ គណនីបាគង នៅលើ WOORI WON Cambodia ដោយភាពងាយស្រួល ។

អត្ថប្រយោជន៍នការប្រើប្រាស់បាគងនៅលើ WOORI WON Cambodia ការចុះឈ្មោះគណនីបាគងតាមរយៈ WOORI WON Cambodia

- ផ្ទេរនិងទទួលប្រាក់ក្នុលមៗប្រកបដោយសុវត្ថិភាពពីគណនីសន្សំ ធនាគារ អ៊ីរ៉ូ ទៅកាន់ គណនីរបស់សមាជិកនប្រៃព័ន្ធបាគងដោយឥតគិតថ្លៃសៃវ៉ារហូតដល់ថ្ងៃ31ខែធ្នូឆ្នាំ2022 លើ WOORI WON Cambodia
- ការដាក់ប្រាក់ចូលគណនីធនាគាររបស់សមាជិកបាគង
- ការទូទាត់តាមរយៈ QR
- បង្កើតQRកូដថ្មី ក្នុងករណីហាត់លខេកូដសម្ងាត់ដើម្បីប្រើប្រាស់គណនីបាគងឡើងវិញ
- ការចូលប្រើគណនីបាគងចាស់ឡើងវិញលើ WOORI WON Cambodia
- ពិនិត្យសមតុល្យគណនីនិងប្រវត្តិប្រតិបត្តិការបាគងលើ WOORI WON Cambodia
- ពិនិត្យព័ត៌មានគណនីបាគងរបស់អ្នកលើWOORIWON Cambodia

ការប្រើប្រាស់សវ៉ាកម្ម តាមរយៈ WOORI WON Cambodia

- ធ្វើប្រតិបត្តិការហិរញ្ញវត្ថុ:ទទួល;ការដាក់ប្រាក់;ទូទាត់តាមរយៈ QR
- ប្រតិបត្តិការផ្ទេរប្រាក់ ពីគណនីសន្សំធនាគារ អ៊ីរ៉ូ ទៅកាន់គណនីចរន្តឬគណនីសន្សំរបស់សមាជិកនប្រៃព័ន្ធបាគង
- ការចុះឈ្មោះគណនីបាគង
- ការស្នើការចូលប្រើគណនីបាគងឡើងវិញ
- ការសង្គ្រោះគណនីបាគង
- បង្កើតកូដសង្គ្រោះថ្មី QR
- មើលសមតុល្យគណនីនិងប្រវត្តិប្រតិបត្តិការបាគង
- មើលព័ត៌មានគណនីបាគង

តាមរយៈបញ្ជីរបស់ ធនាគារ អ៊ីរ៉ូ

- ប្រតិបត្តិការដាក់សាច់ប្រាក់
- ប្រតិបត្តិការដកសាច់ប្រាក់
- ប្រតិបត្តិការផ្ទេរពីគណនីសន្សំធនាគារអ៊ីរ៉ូទៅកាន់គណនីបាគង
- ប្រតិបត្តិការផ្ទេរប្រាក់ ពីគណនីសន្សំធនាគារ អ៊ីរ៉ូ ទៅកាន់គណនីចរន្តឬគណនីសន្សំរបស់សមាជិកនប្រៃព័ន្ធបាគង

សេវាផ្ទេរមូលនិធិភ្លាមៗ

ធនាគារ អ៊ីរ៉ូ ហានក្លាយជាសមាជិកនសៃវ៉ាផ្ទេរមូលនិធិភ្លាមៗ (RFT)។ ឥឡូវនេះអតិថិជនរបស់ ធនាគារ អ៊ីរ៉ូ ទាំងអស់អាចរីករាយប្រើប្រាស់ជាមួយសវ៉ាកម្មផ្ទេរប្រាក់បន្ទប់មៃថ្មីមួយទៀត ប្រកបដោយភាពងាយស្រួល និងមានសុវត្ថិភាព។

អត្ថប្រយោជន៍ដែលទទួលបាន

- អតិថិជនអាចផ្ទេរប្រាក់ទៅធនាគារផ្សេងៗ (ដែលជាសមាជិករបស់ RFT) ភ្លាមៗ
- អតិថិជនអាចផ្ទេរប្រាក់ហានគ្រប់ពណ្ណរំលោនិងគ្រប់ទីកន្លែងដោយប្រើប្រាស់ WOORI WON Cambodia
- វ៉ាមានភាពរហ័ស សុវត្ថិភាព និងងាយស្រួលសម្រាប់អតិថិជនក្នុងការផ្ទេរប្រាក់ឆ្លងធនាគារ។

ការប្រើប្រាស់សវ៉ាកម្មតាមរយៈ WOORI WON Cambodia

- ផ្ទេរប្រាក់តាមគណនី
- ផ្ទេរប្រាក់តាមលេខទូរស័ព្ទ

តាមរយៈបញ្ជីរបស់ ធនាគារ អ៊ីរ៉ូ

- ផ្ទេរប្រាក់តាមគណនី
- ការលុបចាលការផ្ទេរប្រាក់តាមគណនី
- ផ្ទេរប្រាក់តាមលេខទូរស័ព្ទ
- ការលុបចាលផ្ទេរប្រាក់តាមលេខទូរស័ព្ទ
- ការទូទាត់សម្រាប់ប្រតិបត្តិការផ្ទេរប្រាក់ពីគណនីទៅលេខទូរស័ព្ទ
- ការសាកសួរអំពីការផ្ទេរប្រាក់

សេវាអេធីអឹម និងប័ណ្ណឥណពន្ធ

សវ៉ាកមុម អេធីអឹម និង ប័ណ្ណឥណពន្ធ ហានត្រៀមខ្លួនរួចជាស្រេចដើម្បីបម្រើអតិថិជនជាមួយនឹងភាពងាយស្រួល ភាពបត់បែន និងសុវត្ថិភាពនៅទូទាំងតំបន់ក្នុងប្រទេសកម្ពុជា។ធនាគារអ្ស៊ីក៏ហានក្លាប់ប្រព័ន្ធអេធីអឹមរបស់ខ្លួនដោយជាគជ័យទៅនឹងប្រព័ន្ធCambodian Shared Switch (CSS) ដរាលត្រូវហានរៀបចំ និងគាំទ្រដោយធនាគារជាតិនៃកម្ពុជា។ នេះកំពុងតម្រង់ផ្តល់នូវភាពបត់បែននឹងភាពងាយស្រួលសម្រាប់អតិថិជនដើម្បីធ្វើប្រតិបត្តិការលើម៉ាស៊ីន អេធីអឹម របស់ធនាគារ អ្ស៊ី ឬ សវ៉ាកមុម អេធីអឹម និង POS របស់ធនាគារដរាលជាសមាជិករបស់ប្រព័ន្ធ Cambodian Shared Switch តាមតម្រូវការដោយមិនគិតពីពេលវេលា និងទីតាំង។ ធនាគារ អ្ស៊ី ត្រៀមខ្លួនជាស្រេចដើម្បីគាំទ្រជាមួយនឹងមុខងារផ្សេងៗរួមទាំងប្រតិបត្តិការហិរញ្ញវត្ថុ និងមិនមនែហិរញ្ញវត្ថុនាលើម៉ាស៊ីនអេធីអឹម និង POS ដូចខាងក្រោម។

សវ៉ាកមុមម៉ាស៊ីន អេធីអឹម របស់ធនាគារ អ្ស៊ី ឬ ធនាគារដរាលជាសមាជិករបស់ប្រព័ន្ធ Cambodian Shared Switch (CSS)

#	ប្រត្តិបត្តិការ	សេចក្តីរៀបរាប់ពីប្រត្តិបត្តិការ
1	ការដកប្រាក់	អតិថិជនអាចធ្វើប្រតិបត្តិការដកសាច់ប្រាក់ តាមរយៈម៉ាស៊ីន អេធីអឹម របស់ធនាគារ អ្ស៊ី ឬ ធនាគារដរាលជាសមាជិករបស់ប្រព័ន្ធ Cambodian Shared Switch
2	ការពិនិត្យសមតុល្យភាព	អតិថិជនអាចធ្វើប្រតិបត្តិការពិនិត្យសមតុល្យភាព តាមរយៈម៉ាស៊ីន អេធីអឹម របស់ធនាគារ អ្ស៊ី ឬ ធនាគារដរាលជាសមាជិករបស់ប្រព័ន្ធ Cambodian Shared Switch
3	របាយការណ៍សង្ខេបេ	អតិថិជនអាចធ្វើប្រតិបត្តិការពិនិត្យរបាយការណ៍សង្ខេបេ តាមរយៈម៉ាស៊ីន អេធីអឹម របស់ធនាគារ អ្ស៊ី ឬ ធនាគារដរាលជាសមាជិករបស់ប្រព័ន្ធ Cambodian Shared Switch
4	ការប្ដូរលេខសម្ងាត់	អតិថិជនអាចធ្វើប្រតិបត្តិការប្ដូរលេខសម្ងាត់របស់ប័ណ្ណ តាមរយៈម៉ាស៊ីនអេធីអឹម របស់ធនាគារ អ្ស៊ី ឬ ធនាគារដរាលជាសមាជិករបស់ប្រព័ន្ធ Cambodian Shared Switch
5	ការផ្ទេररវាងប្រាក់ក្នុងធនាគារតម្លៃ	ការធ្វើប្រតិបត្តិការនេះ គឺអនុញ្ញាតសម្រាប់តអែតិថិជនរបស់ ធនាគារ អ្ស៊ី តប៉ុណ្ណោះ
6	ការផ្ទេररវាងប្រាក់អនុតរធនាគារ	អតិថិជនអាចធ្វើប្រតិបត្តិការផ្ទេररវាងប្រាក់អនុតរធនាគារ តាមរយៈម៉ាស៊ីន អេធីអឹម របស់ធនាគារ អ្ស៊ី ឬ ធនាគារដរាលជាសមាជិករបស់ប្រព័ន្ធ Cambodian Shared Switch

តាមរយៈសវ៉ាកមុមរបស់ម៉ាស៊ីន POS ធនាគារដរាលជាសមាជិករបស់ប្រព័ន្ធ Cambodian Shared Switch (CSS)

#	ប្រត្តិបត្តិការ	សេចក្តីរៀបរាប់ពីប្រត្តិបត្តិការ
1	ការពិនិត្យសមតុល្យ	អតិថិជនរបស់ ធនាគារ អ្ស៊ី អាចធ្វើប្រតិបត្តិការពិនិត្យសមតុល្យភាព តាមរយៈម៉ាស៊ីន POS របស់ធនាគារដរាលជាសមាជិករបស់ប្រព័ន្ធ Cambodian Shared Switch
2	ការទូទាត់	អតិថិជនរបស់ ធនាគារ អ្ស៊ី អាចធ្វើប្រតិបត្តិការទូទាត់ការទិញទំនិញ តាមរយៈម៉ាស៊ីន POS របស់ធនាគារដរាលជាសមាជិករបស់ប្រព័ន្ធ Cambodian Shared Switch
3	ការដកប្រាក់	អតិថិជនរបស់ ធនាគារ អ្ស៊ី អាចធ្វើប្រតិបត្តិការដកសាច់ប្រាក់ តាមរយៈម៉ាស៊ីន POS របស់ធនាគារដរាលជាសមាជិករបស់ប្រព័ន្ធ Cambodian Shared Switch

សេវាធនាគារផ្សេងៗទៀត

សេវាបើកប្រាក់ប៉ៀវត្សរ៍

សេវាបើកបុរាក់ប៉ៀវត្សរ៍ គឺជាផលិតផលមួយក្នុងចំណោមផលិតផលជាច្រើនទៀតរបស់ ធនាគារ អ៊ីរ៉ា ត្រូវហានរៀបចំឡើងដើម្បីបំពេញតាមតម្រូវការរបស់អតិថិជន ដែលជាជានិយាជក តាមរយៈបុរព័ន្ធគម្រប់គ្រងចុះហត្ថលេខ និងមានភាពងាយស្រួលក្នុងការទូទាត់ដូចជា (បុរាក់ប៉ៀវត្សរ៍បុរាក់លើកទឹកចិត្ត និងបុរាក់រង្វាន់ផ្សេងៗ) ដល់បុគ្គលិករបស់ពួកគេ។ សេវានេះនឹងត្រូវហានអនុវត្តដោយយោងតាមសំណើរលើសេវាបើកបុរាក់ប៉ៀវត្សរ៍ ដែលត្រូវហានផ្តល់ដោយនិយាជក។ សេវានេះ នឹងអនុញ្ញាតឱ្យនិយាជករាជធានីការទូទាត់បុរាក់ប៉ៀវត្សរ៍ឱ្យបុគ្គលិករបស់ពួកគដោយការផ្ទេរបុរាក់ចញពីគណនីទូទាត់របស់ខ្លួនទៅកាន់គណនីបុគ្គលិកតាមរយៈ ធនាគារ អ៊ីរ៉ា បុរកបដោយភាពងាយស្រួល រហ័ស និងសុវត្ថិភាព។ សេវា នេះក៏នឹងផ្តល់នូវឱកាស និងអត្ថប្រយោជន៍ជាច្រើនផ្ទុសដេទៀតដល់បុគ្គលិករបស់ពួកគ តាមរយៈការបុរីរបុរាស់ផលិតផល និងសេវា ផ្ទុសដេទៀតរបស់ ធនាគារ អ៊ីរ៉ា ដូចជាទទួលហានត្ថាការបុរាក់ខ្ពស់ពីបុរាក់សន្សំ ទទួលហានសេវាអធើអ៊ីម សេវាធនាគារចល័តជាដើម.។

រូបិយប័ណ្ណ	រៀល, ដុល្លារ និងថៃបាត
កម្ករសៃវ៉ា	1,000 រ៉ៀល
	0.25 ដុល្លារ
	7.50 ថ២ាត
រយៈពេល	គណនីមៃ និងគណនីកូន តម្រូវមានគណនីសង្ស័យ

សេវាបំពេញតុល្យភាព គណនីរបស់ភ្នាក់ងារ

សេវាកម្មបំពេញសមតុល្យគណនីរបស់ភ្នាក់ងារ គឺជាសេវាមួយរបស់ ធនាគារ អ៊ីរ៉ា ដែលបង្កើតឡើងដើម្បីជួយសម្រួលដល់ភ្នាក់ងារដែលជាដៃគូរបស់ ធនាគារ អ៊ីរ៉ា ដើម្បីចាត់ចង់ Wallet ឬគណនីរបស់ពួកគេ។ សេវាកម្មមនេះអនុញ្ញាតឱ្យភ្នាក់ងារធ្លាប់ប្រតិបត្តិការដាក់បុរាក់ចូលនិងដកបុរាក់ចញពី Wallet ឬគណនីតាមរយៈបញ្ជរបស់ ធនាគារ អ៊ីរ៉ា ឬ មធ្យោបាយផ្ទុសដេទៀតរបស់ ធនាគារ អ៊ីរ៉ា ជាមួយនឹងសេវាកម្មយ៉ាងឆាប់រហ័ស សុវត្ថិភាព និងមានភាពងាយស្រួល។

រូបិយប័ណ្ណ	រៀល និងដុល្លារ
វិសាលភាពនៃសេវាកម្ម	1. ការដាក់បុរាក់ចូល 1.1. ដាក់សាច់បុរាក់ចូលគណនី Wallet របស់ភ្នាក់ងារ 1.2.ផ្ទេរបុរាក់ពីគណនីសង្ស័យទៅគណនី Wallet របស់ភ្នាក់ងារ
	2. ការដកបុរាក់ចញ 2.1. ដកសាច់បុរាក់ចញពីគណនី Wallet របស់ភ្នាក់ងារ
កម្ករសៃវ៉ា	ត្រូវហានកំណត់ដោយមានការព្រមព្រៀងរវាង ធនាគារ អ៊ីរ៉ា និងដៃគូដែលសហការ

របាយការណ៍
ស្តីពីនិរន្តរភាពបរិស្ថាន និងសង្គម

	2021	2020	2019	2018	2017
សូចនាករលើការអនុវត្តផ្នែកបរិស្ថាន					
សម្ភារ					
ក្រដាស ប៉ូរីគិតជាគីឡូក្រាម /FTE (1)	10.74	18.83	21.27	19.80	23.83
ទម្រង់ប្រាក់កម្ចី ប៉ូរីគិតជាគីឡូក្រាម / FTE	3.18	5.10	5.25	5.77	5.76
ក្រដាសប៉ូរីប្រាស់ក្នុងការិយាល័យ ប៉ូរីគិតជាគីឡូក្រាម /FTE	7.56	13.73	16.03	14.03	18.07
សំណល់					
សំណល់ក្រដាស គិតជាគីឡូក្រាម / FTE	1.13	2.10	2.45	3.12	2.01
ក្រដាសជូតមាត់ ប៉ូរីគិតជាគីឡូក្រាម	2,767.95	2,973.78	2,304.51	2,360.23	1,490.98
ក្រដាសជូតដៃ ប៉ូរីគិតជាគីឡូក្រាម	329.79	1,162.64	938.35	809.20	673.20
ក្រដាសបង្គន់ ប៉ូរីគិតជាគីឡូក្រាម	830.88	846.94	658.11	1,152.26	618.74
ថាមពល					
ចរន្តអគ្គិសនី ប៉ូរីគិតជាគីឡូវ៉ាត់ម៉ោង/FTE	**428.14**	**549.59**	**607.07**	**617.00**	**668.11**
ប្រេងសាំង ប៉ូរីគិតជាលីត្រ /FTE	**244.47**	**264.92**	**259.51**	**222.81**	**394.81**
ប្រេងសាំងសម្រាប់ទាចក្រយានយន្ត ប៉ូរីគិតជាលីត្រ	844,931.15	627,846.08	411,685.15	306,716.76	544,565.35
ប្រេងសាំងសម្រាប់រថយន្ត ប៉ូរីគិតជាលីត្រ	4,863.87	1,063.74	1,717.28	1,648.71	2,248.30
ប្រេងម៉ាស៊ូត ប៉ូរីគិតជាលីត្រ /FTE	**15.12**	**25.21**	**39.64**	**48.23**	**67.01**
ប្រេងម៉ាស៊ូតសម្រាប់ម៉ាស៊ីនភ្លើង ប៉ូរីគិតជាលីត្រ	2,717.90	6,185.40	5,820.91	2,294.04	3,784.92

	2021	2020	2019	2018	2017
ប្រេងម៉ាស៊ូតសម្រាប់រថយន្ត ប៉ូអ៊ីតជាលីត្រ	49,855.94	53,656.07	57,327.37	64,451	89,026
ប្រេងម៉ាសឹន ប៉ូអ៊ីតជាលីត្រ /FTE	**N/A**	**N/A**	**N/A**	**N/A**	**N/A**
ការបញ្ចេញចេញចាលនូវឧស្ម័នកាបូនិក (សមមូល គិតជាពាន់គីឡូក្រាម)(2)					
ចរន្តអគ្គិសនី	818.51	717.60	531.88	469.66	508.93
ប្រេងសាំង	2,039.50	1,509.41	992.17	740.08	1,312.35
ប្រេងម៉ាស៊ូត	144.58	164.56	173.66	183.55	255.23
ទឹក					
ទឹក ប៉ូអ៊ីតជាម៉ែត្រគូប /FTE	**6.02**	**10.43**	**12.90**	**14.25**	**24.03**
ទឹក ប៉ូអ៊ីតជាម៉ែត្រគូប	20,580.32	24,294.76	20,163.30	19413.06	32463.44
ទឹកបរិសុទ្ធ ប៉ូអ៊ីតជាម៉ែត្រគូប	339.20	465.81	391.43	304.74	818.31
ការធ្វើដំណើរ					
ដាយរថយន្ត គិតជាគីឡូម៉ែត្រ /FTE	160.68	235.27	427.17	545	757
ដាយទាចក្យានយន្ត គិតជាគីឡូម៉ែត្រ /FTE	9,764.89	10,579.71	9,791.05	9,223.70	9,913.52
សូចនាករលើការអនុវត្តផ្នែកបរិស្ថាន					
ការបម្រើការងារ					
ចំនួនបុគ្គលិក	3,780	2,984	1,682	1,429	1,389
ស្រី	872	632	462	445	466
ប្រុស	2,908	2,352	1,220	984	923
ចំនួនបុគ្គលិក (FTE)	3,476	2,374	1,593	1,384	1,385

(1) FTE (Full Time Equivalent): ចំនួនមធ្យមនកែម្មមការនិយាជិត បម្រើការពេញម៉ោងក្នុងមួយឆ្នាំ។

(2) សមមូលឧស្ម័នកាបូនិកត្រូវបានគណនាយោងតាមគាលការណ៍របស់ Greenhouse Gas Protocol។

បណ្តាញសាខា
និងតំបន់ប្រតិបត្តិការ

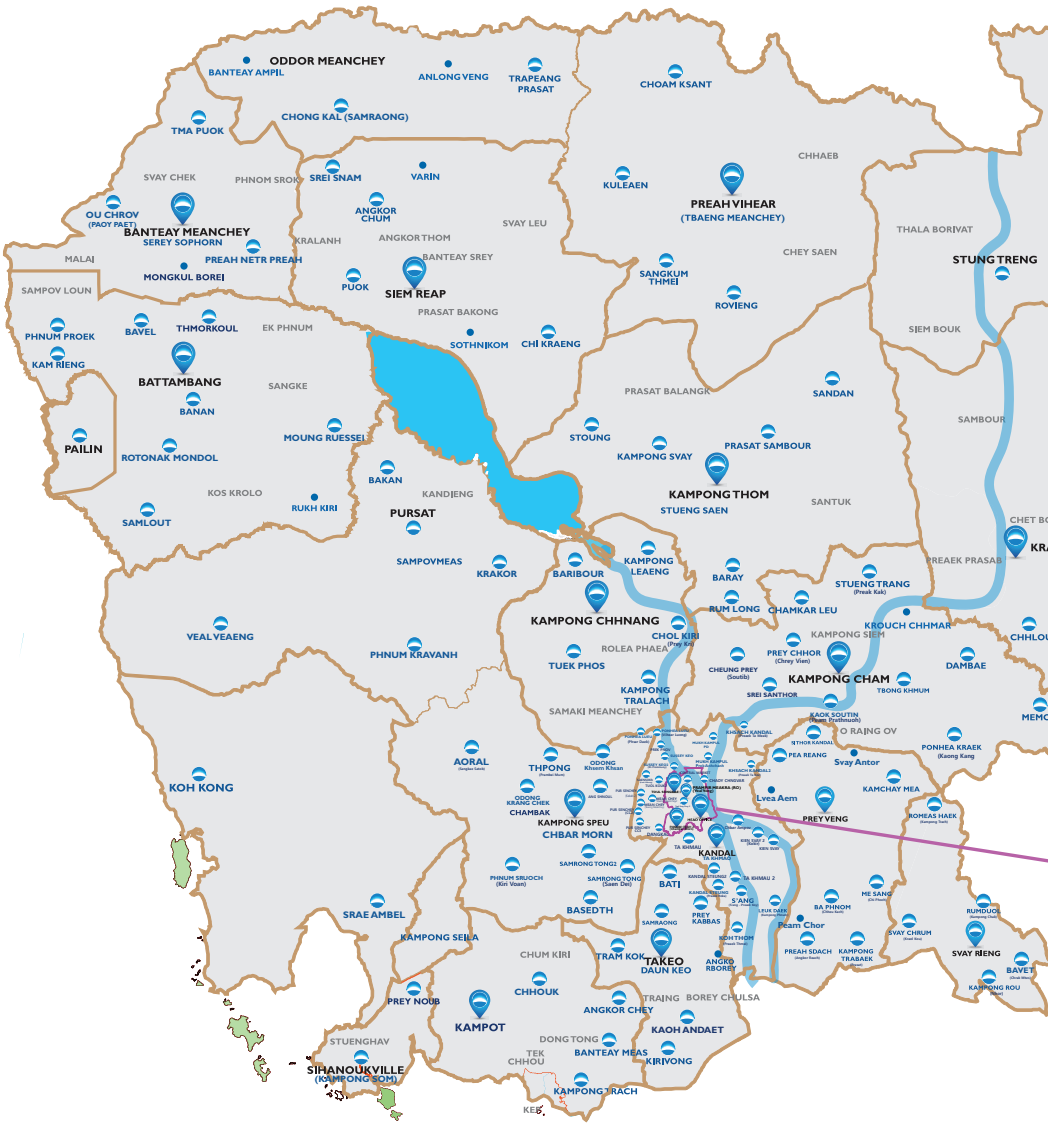

តំបន់ប្រតិបត្តិការ

រាជធានី/ខេត្ត	25
បណ្តាញសាខា	138
ការិយាល័យប្រចាំតំបន់	18

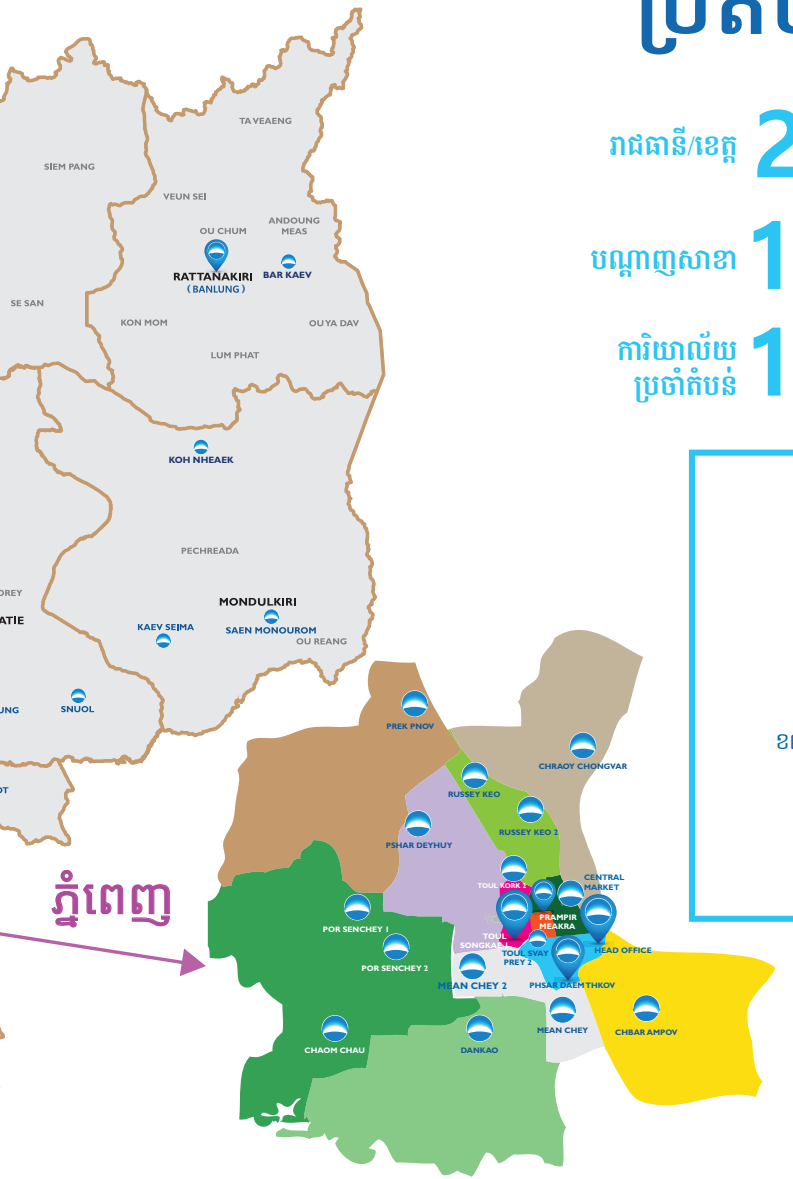

- ខណ្ឌច្បារអំពៅ
- ខណ្ឌដង្កោ
- ខណ្ឌមានជ័យ
- ខណ្ឌសែនសុខ
- ខណ្ឌទួលគោក
- ខណ្ឌដូនពេញ
- ខណ្ឌ 7មករា
- ខណ្ឌពោធិ៍សែនជ័យ
- ខណ្ឌជ្រោយចង្វារ
- ខណ្ឌព្រែកព្នៅ
- ខណ្ឌឫស្សីកែវ
- ខណ្ឌចំការមន

VI របាយការណ៍ហិរញ្ញវត្ថុ

របាយការណ៍ស្ថានភាពហិរញ្ញវត្ថុ

	ថ្ងៃទី31 ខែធ្នូ ឆ្នាំ2021		ថ្ងៃទី31 ខែធ្នូ ឆ្នាំ2020	
	ដុល្លារអាមេរិក	ពាន់រៀល	ដុល្លារអាមេរិក	ពាន់រៀល
ទ្រព្យសកម្ម				
សាច់ប្រាក់ក្នុងដៃ	**11,469,663**	**46,727,407**	6,954,406	28,130,572
សមតុល្យជាមួយធនាគារជាតិ	**83,355,538**	**339,590,462**	57,185,983	231,317,301
សមតុល្យជាមួយធនាគារផ្សេងៗ	**122,652,452**	**499,686,089**	76,328,347	308,748,164
ឥណទានផ្តល់អតិថិជន	**918,491,190**	**3,741,933,108**	618,702,108	2,502,650,027
វិនិយោគលើមូលបត្រ	**15,353**	**62,548**	15,353	62,103
ទ្រព្យសម្បត្តិ និងបរិក្ខារ	**5,785,138**	**23,568,652**	3,880,691	15,697,395
ទ្រព្យសកម្មអរូបី	**3,753,609**	**15,292,203**	1,846,936	7,470,856
សិទ្ធិប្រើប្រាស់លើទ្រព្យសកម្ម	**9,840,596**	**40,090,588**	5,663,578	22,909,173
ពន្ធពន្យាលីទ្រព្យសកម្ម	**3,674,847**	**14,971,327**	2,233,267	9,033,565
ទ្រព្យសកម្មផ្សេងៗ	**3,422,105**	**13,941,656**	1,404,758	5,682,246
ទ្រព្យសកម្មសរុប	**1,162,460,491**	**4,735,864,040**	**774,215,427**	**3,131,701,402**
មូលធន និងបំណុល				
មូលធន				
ដើមទុន	**175,895,100**	**703,580,400**	175,895,100	703,580,400
ទុនបម្រុងតាមបទប្បញ្ញត្តិ	**4,534,996**	**18,475,574**	3,344,256	13,527,516
ប្រាក់ចំណេញរក្សាទុក	**90,640,446**	**368,725,334**	47,036,791	191,768,996
ទុនបម្រុងបញ្ចូលគុនា	**5,956,500**	**24,284,651**	5,956,500	24,284,651
លម្អៀងពីការប្តូររូបិយប័ណ្ណ	**-**	**13,542,210**	-	6,219,494
មូលធនសរុប	**277,027,042**	**1,128,608,169**	**232,232,647**	**939,381,057**
បំណុល				
ប្រាក់បញ្ញើរបស់អតិថិជន	**217,455,161**	**885,912,326**	124,508,666	503,637,554
បំណុលពន្ធចរន្ត	**11,664,774**	**47,522,289**	6,508,449	26,326,676
ប្រាក់កម្ចី	**100,308,125**	**408,655,301**	76,238,196	308,383,503
សមតុល្យត្រូវសងទៅភាគីពាក់ព័ន្ធ	**539,505,568**	**2,197,945,684**	324,335,204	1,311,935,900
បំណុលកតិសន្ទយា	**9,764,532**	**39,780,703**	5,684,395	22,993,378
បំណុលផ្សេងៗ	**6,735,289**	**27,439,568**	4,707,870	19,043,334
បំណុលសរុប	**885,433,449**	**3,607,255,871**	541,982,780	2,192,320,345
មូលធន និងបំណុលសរុប	**1,162,460,491**	**4,735,864,040**	**774,215,427**	**3,131,701,402**

របាយការណ៍ចំណូលលម្អិត

	សម្រាប់ការិយបរិច្ឆេទបានបញ្ចប់ ថ្ងៃទី31 ខែធ្នូ ឆ្នាំ2021		សម្រាប់ការិយបរិច្ឆេទបានបញ្ចប់ ថ្ងៃទី31 ខែធ្នូ ឆ្នាំ2020	
	ដុល្លារអាមេរិក	ពាន់រៀល	ដុល្លារអាមេរិក	ពាន់រៀល
ចំណូលការបុរាក់	**128,706,507**	**523,578,070**	85,201,273	347,365,590
ចំណាយការបុរាក់	**(22,773,077)**	**(92,640,877)**	(18,133,968)	(73,932,188)
ចំណូលការបុរាក់សុទ្ធ	**105,933,430**	**430,937,193**	**67,067,305**	**273,433,402**
ចំណូលសវៀ និងកម្ចីដើងសារ	**15,219**	**61,911**	207,822	847,290
ចំណូលផ្ទៃសងៗ	**963,158**	**3,918,127**	1,979,687	8,071,184
ចំណាយបុគ្គលិក	**(29,089,757)**	**(118,337,131)**	(20,561,390)	(83,828,787)
រំលស់ទ្រព្យរូបី និងរំលស់ទ្រព្យអរូបី	**(3,827,607)**	**(15,570,701)**	(3,192,302)	(13,015,015)
ចំណាយប្រតិបត្តិការផ្ទៃសងៗ	**(12,070,787)**	**(49,103,966)**	(8,748,066)	(35,665,865)
ការខាតបង់លើឱនភាពនៃតម្លៃសុទ្ធ លើឧបករណ៍ហិរញ្ញវត្ថុ	**(5,798,219)**	**(23,587,155)**	(3,422,546)	(13,953,720)
បុរាក់ចំណេញមុនបង់ពន្ធលើ បុរាក់ចំណូល	**56,125,437**	**228,318,278**	**33,330,510**	**135,888,489**
ចំណាយពន្ធលើបុរាក់ចំណូល	**(11,331,042)**	**(46,094,679)**	(6,774,268)	(27,618,691)
បុរាក់ចំណេញសុទ្ធក្នុងការិយបរិច្ឆេទ	**44,794,395**	**182,223,599**	**26,556,242**	**108,269,798**
ចំណូលលម្អិតផ្ទៃសងៗ				
លម្អៀងពីការប្តូររូបិយប័ណ្ណ	**-**	**7,322,716**	-	949,580
ចំណូលលម្អិតសរុបក្នុងការិយបរិច្ឆេទ	**44,794,395**	**189,546,315**	**26,556,242**	**109,219,378**

១២.លក្ខណៈសម្បត្តិមូលធនរួម

	កំណត់សម្គាល់	ដើមទុន	ទុនបម្រុងបទប្បញ្ញត្តិ	ចំណូលរក្សាទុក	ទុនបម្រុងបញ្ជូលគ្នា	លម្អៀងពីការប្តូររូបិយប័ណ្ណ	មូលធនសរុប
		ដុល្លារអាមេរិក	ដុល្លារអាមេរិក	ដុល្លារអាមេរិក	ដុល្លារអាមេរិក	ពាន់រៀល	ដុល្លារអាមេរិក
នាថ្ងៃទី01 ខមេសា ឆ្នាំ2021		175,895,100	3,344,256	47,036,791	5,956,500	6,219,494	232,232,647
បវាក់ចំណញេកនុងការិយបរិចេ្ឆទ		-	-	44,794,395	-	-	44,794,395
លមអៀងពីការបេ្តជូររូបិយប័ណ្ណ		-	-	-	-	7,322,716	-
ចំណូលលមអិតសរុប		**-**	**-**	**44,794,395**	**-**	**7,322,716**	**44,794,395**
ការផ្ទេរទៅជាទុនបម្រុងតាមបទបេ្បញ្ញត្តិ	22	-	1,190,740	(1,190,740)	-	-	-
នាថ្ងៃទី31 ខធ្នូ ឆ្នាំ2021		**175,895,100**	**4,534,996**	**90,640,446**	**5,956,500**	**-**	**277,027,042**
សមមូលជាពាន់រៀល		**703,580,400**	**18,475,574**	**368,725,334**	**24,284,651**	**13,542,210**	**1,128,608,169**
នាថ្ងៃទី01 ខមេសា ឆ្នាំ2020		60,000,000	2,157,785	20,685,116	-	5,269,914	82,842,901
បវាក់ចំណញេកនុងការិយបរិចេ្ឆទ		-	-	26,556,242	-	-	26,556,242
លមអៀងពីការបេ្តជូររូបិយប័ណ្ណ		-	-	-	-	949,580	-
ចំណូលលមអិតសរុប		**-**	**-**	**26,556,242**	**-**	**949,580**	**26,556,242**
ដើមទុនដែលហានហៈផ្សាយសមា្រាប់ការរួមបញ្ចូលគ្នា	21	15,895,100	981,904	-	5,956,500	-	22,833,503
ការផ្ទេរទៅជាទុនបម្រុងតាមបទបេ្បញ្ញត្តិ	22	-	204,567	(204,567)	-	-	-
ចញេផ្សាយភាគហ៊ុនបនេ្ថម	21	100,000,000	-	-	-	-	100,000,000
នាថ្ងៃទី31 ខធ្នូ ឆ្នាំ2020		**175,895,100**	**3,344,256**	**47,036,791**	**5,956,500**	**-**	**232,232,647**
សមមូលជាពាន់រៀល		**703,580,400**	**13,527,516**	**191,768,996**	**24,284,651**	**6,219,494**	**939,381,057**

របាយការណ៍លំហូរសាច់ប្រាក់

	សម្រាប់ការិយបរិច្ឆេទបានបញ្ចប់ ថ្ងៃទី31 ខែធ្នូ ឆ្នាំ2021		សម្រាប់ការិយបរិច្ឆេទបានបញ្ចប់ ថ្ងៃទី31 ខែធ្នូ ឆ្នាំ2020	
	ដុល្លារអាមេរិក	ពាន់រៀល	ដុល្លារអាមេរិក	ពាន់រៀល
លំហូរសាច់ប្រាក់ពីសកម្មភាពប្រតិបត្តិការ				
ចំណាញមុនបង់ពន្ធលើប្រាក់ចំណូល	**56,125,437**	**228,318,278**	33,330,510	135,888,489
និយ័តកម្មសម្រាប់៖				
ចំណាយការប្រាក់	**22,773,077**	**92,640,877**	18,133,968	73,932,188
ការខាងបង់លើឌិនភាពនៃកម្លៃសុទ្ធលើឧបករណ៍				
ហិរញ្ញវត្ថុ	**5,798,219**	**23,587,155**	3,422,546	13,953,720
រំលស់លើទ្រព្យរូបី និងរំលស់លើទ្រព្យអរូបី	**3,827,607**	**15,570,701**	3,192,302	13,015,015
ខាតពីការលក់ទ្រព្យសម្បត្តិ និងបរិក្ខារ	**1,169**	**4,755**	2,770	11,295
ចំណូលការប្រាក់	**(128,706,507)**	**(523,578,070)**	(85,201,273)	(347,365,590)
លម្អៀងពីការប្ដូររូបិយប័ណ្ណ	**(22,218)**	**(90,383)**	(1,333,231)	(5,435,583)
ការជំរះបញ្ជីលើទ្រព្យសកម្មអរូបី	**-**	**-**	55	224
ខាតបង់ប្រតិបត្តិការមុនបម្រុងបម្រួលទុនបង្វិល	**(40,203,216)**	**(163,546,687)**	(28,452,354)	(116,000,247)
បម្រុងបម្រួលទុនបង្វិល៖				
សមតុល្យជាមួយធនាគារជាតិ	**(40,028,641)**	**(162,836,512)**	(15,990,065)	(65,191,495)
ឥណទានផ្ដល់ដល់អតិថិជន	**(305,498,343)**	**(1,242,767,259)**	(182,411,623)	(743,692,187)
ទ្រព្យសកម្មផ្សេងៗ	**1,559,731**	**6,344,989**	1,482,515	6,044,214
ប្រាក់បញ្ញើសន្សំពីអតិថិជន	**91,118,877**	**370,671,592**	56,160,998	228,968,389
បំណុលផ្សេងៗ	**857,052**	**3,486,488**	889,827	3,627,825
សាច់ប្រាក់ហានប៉ះពាល់ក្នុងប្រតិបត្តិការ	**(292,194,540)**	**(1,188,647,389)**	(168,320,702)	(686,243,501)
ការប្រាក់ដែលហានទទួល	**125,129,429**	**509,026,517**	83,438,949	340,180,595
ការប្រាក់ហានបង់	**(19,150,331)**	**(77,903,547)**	(15,206,751)	(61,997,924)
ពន្ធលើប្រាក់ចំណូលហានទូទាត់	**(7,616,297)**	**(30,983,096)**	(5,319,498)	(21,687,593)
សាច់ប្រាក់សុទ្ធហានប៉ះពាល់ក្នុងសកម្មភាពប្រតិបត្តិការ	**(193,831,739)**	**(788,507,515)**	(105,408,002)	(429,748,423)
លំហូរសាច់ប្រាក់ពីសកម្មភាពវិនិយោគ				
សាច់ប្រាក់ហានទទួលពីការរួមបញ្ចូល	**-**	**-**	11,102,431	45,264,603
ចំណូលពីការលក់ទ្រព្យសម្បត្តិ និងបរិក្ខារ	**386**	**1,570**	78,724	320,958
ទិញទ្រព្យសកម្មអរូបី	**(2,359,152)**	**(9,597,030)**	(425,762)	(1,735,832)
ទិញទ្រព្យសម្បត្តិ និងបរិក្ខារ	**(3,288,697)**	**(13,378,419)**	(1,736,298)	(7,078,887)
ការបន្ទុចមែទាប្រាក់បញ្ញើមានកាលកំណត់	**(49,809,350)**	**(202,624,436)**	(54,291,625)	(221,346,955)
សាច់ប្រាក់សុទ្ធហានប៉ះពាល់ក្នុងសកម្មភាពវិនិយោគ	**(55,456,813)**	**(225,598,315)**	(45,272,532)	(184,576,113)
លំហូរសាច់ប្រាក់ពីសកម្មភាព				
ហិរញ្ញញប្បទាន				
ចំណូលពីប្រាក់កម្ចី	**95,238,095**	**387,428,570**	116,455,141	474,787,610
ការទូទាត់សងប្រាក់កម្ចី	**(71,168,539)**	**(289,513,617)**	(53,932,925)	(219,884,535)
ចំណូលពីប្រាក់កម្ចីទៅឱ្យភាគីពាក់ព័ន្ធ	**468,700,000**	**1,906,671,600**	52,500,000	214,042,500
ការទូទាត់លើសមតុល្យតម្លៃសងទៅភាគីពាក់ព័ន្ធ	**(253,529,633)**	**(1,031,358,547)**	(27,179,127)	(110,809,301)
ការទូទាត់បំណុលភតិសន្ទយា	**(2,691,487)**	**(10,948,969)**	(1,990,818)	(8,116,565)
ចំណូលពីការហះផ្សាយ				
ភាគហ៊ុនថ្មី	**-**	**-**	100,000,000	407,700,000
សាច់ប្រាក់សុទ្ធពីសកម្មភាពហិរញ្ញញប្បទាន	**236,548,436**	**962,279,037**	185,852,271	757,719,709
ការកើនឡើងសុទ្ធនៃសាច់ប្រាក់ និងសាច់ប្រាក់				
សមមូល	**(12,740,116)**	**(51,826,793)**	35,171,737	143,395,173
សាច់ប្រាក់ និងសាច់ប្រាក់សមមូលដើមគ្រា	**58,639,185**	**237,195,502**	23,467,448	95,629,851
លម្អៀងពីការប្ដូររូបិយប័ណ្ណ	**-**	**1,624,098**	-	(1,829,530)
សាច់ប្រាក់ និងសាច់ប្រាក់សមមូលចុងគ្រា	**45,899,069**	**186,992,808**	58,639,185	237,195,502

របាយការណ៍
របស់សវនករឯករាជ្យ

ហ្គ្រេន សនថុន (ខេមបូឌា) លីមីធីត

ជាន់ទី២០ អគារកាណាឌីយ៉ា
៣១៥ផ្លូវព្រះអង្គឌួង (កងមហាវិថីព្រះមុនីវង្ស)
សង្កាត់វត្តភ្នំ ខណ្ឌដូនពញ្ញ រាជធានីភ្នំពញ្ញ
ព្រះរាជាណាចក្ររកម្ពុជា

លេខទូរស័ព្ទ +៨៥៥ ២៣ ៩៦៦ ៥២០
www.grantthornton.com.kh

ជូនចំពោះភាគហ៊ុននិករបស់

ធនាគារ អ៊ីរ៉ី (ខមេបូឌា) ម.ក (ពីមុនត្រូវហៅគសេ្ទគាល់ជាដាប់ប៊ីលែយូប៊ី ហ្ការ៉ាយននៃ ឯ.ក)

មតិយោបល់

យើងខ្ញុំហានធ្វើសវនកម្មមទៅលើរបាយការណ៍ហិរញ្ញវត្ថុរបស់ ធនាគារ អ៊ីរ៉ី (ខមេបូឌា) ម.ក (ពីមុនត្រូវហៅគសេ្ទគាល់ជា ដាប់ប៊ីលែយូប៊ី ហ្ការ៉ាយននៃ ឯ.ក) (ហៅកាត់ថា"ធនាគារ") ដែលរួមមានរបាយការណ៍ស្ថានភាពហិរញ្ញវត្ថុនាចុងទ្រឹ២១ ខធ្ងៃនូ ឆ្នាំ២០២១ និងរបាយការណ៍ចំណូលលម្អិត របាយការណ៍បម្រែបម្រួលមូលធន និងរបាយការណ៍ លំហូរសាច់ប្រាក់ សម្រាប់ការិយបរិច្ឆទ ដែលហានបញ្ចប់ និងកំណត់សម្គាល់លើរបាយការណ៍ហិរញ្ញវត្ថុ ព្រមជាមួយសចេក្តីសង្ខេបនៃគោលនយោបាយគណនេយ្យ សំខាន់ៗ ដូចដែលហានបង្ហាញនៅក្នុងកំណត់សម្គាល់នៃរបាយការណ៍ហិរញ្ញវត្ថុ។

តាមមតិយោបល់របស់យើងខ្ញុំ របាយការណ៍ហិរញ្ញវត្ថុដែលភ្ជាប់ជាមួយបង្ហាញនូវទិដ្ឋភាពពិតប្រាកដ និងត្រឹមត្រូវលើ ស្ថានភាពហិរញ្ញវត្ថុ របស់ធនាគារ នាចុងទ្រឹ ១ ខធ្ងៃនូ ឆ្នាំ ២០២១ ព្រមទាំងលទ្ធផលហិរញ្ញវត្ថុ ហ៊ីយ និងលំហូរសាច់ប្រាក់ សម្រាប់ចុងបញ្ចប់ ការិយបរិច្ឆទ ដោយអនុលោមទៅតាមស្តង់ដារ របាយការណ៍ហិរញ្ញវត្ថុ អន្តរជាតិ នៃកម្ពុជា ("CIFRSs") ព្រមជាមួយ សចេក្តីណែនាំ របស់ធនាគារជាតិ នៃកម្ពុជា ("NBC")។

មូលដ្ឋាននៃការបញ្ចេញមតិយោបល់

យើងខ្ញុំ ហានធ្វើ សវនកម្ម ដោយ អនុលោមតាមស្តង់ដារ សវនកម្ម អន្តរជាតិ នៃ កម្ពុជា ("CISAs")។ ការ ទទួ ល ខុ ស ត្រូ វ របស់ យើ ង ខ្ញុ ំ ស ុ ទ ិ ត ក ្ ម ាម ស ្ ត ង ់ ដ ារ ទ ាំ ង នេ ះ គ ឺ ត ្ ត ូ ว ហ ាន ว ៀ ប ร ាប ់ ប ន ្ ទ ះ ម ែ ន ว ក ្ ន ុ ง ช ่ ว ง ช ่ ว ง ก ำ ร ท ว ย ล ุ ข ส ต ្ ร ូ ว ร ป ร ะ ส ห ร ว ม ส ำ ห ร ับ ก ា ร ធ ្ វ ើ ส ว ន ก ម ្ ม ម ល ើ ร ប ា យ ก ា ร ณ ៍ ហ ិ ร ញ ្ ញ ว ត ្ ถ ុ ។ យ ើ ង ข ្ ญ ุ ำ ค ือ ค ว ำ ม ช ่ ว ย เห ลือ จ ำก ค ณะ ก ร ร ม ก ำ ร ธ น ำค ำร ก ร ณ ี ข อง ธ น ำค ำร ต ำม ก ฎ ห ม ำย ว ่ ำด ้ ว ย ว ิช ำช ีพ ก ำร ต ร วจ ส อบ ข อง ก ัม พ ูช ำ ว ่ ำด ้ ว ย ก ำร ป ฏิบ ัต ิต ำม ก ฎ ข อง จ รร ย ำบ ร รณ ์ ส ำก ล ส ำห ร ับ ว ิช ำช ีพ ก ำร บ ัญ ช ี ร ว ม ไป ถ ึง ก ำร ป ฏิบ ัต ิต ำม ก ฎ ข อง จ รร ย ำบ ร รณ ์ ว ิช ำช ีพ ข อง ค ณะ ก ร ร ม ก ำ ร ค ว ำม ส ัม พ ัน ธ ์ ข อง ค ณ

ទាំងនោះ និង IESBA Code។ យើងខ្ញុំ ជឿជាក់ថាភស្តុតាងសវនកម្ម ដែលយើងខ្ញុំទទួលបាន គឺគ្រប់គ្រាន់ និងសមស្រប ដើម្បីផ្តល់មូលដ្ឋានសម្រាប់មតិយោបល់របស់យើងខ្ញុំ។

ព័ត៌មានក្រៅពីរបាយការណ៍ហិរញ្ញវត្ថុ និងរបាយការណ៍របស់សវនករ

ក្រុមប្រឹក្សាភិបាលមានទំនួលខុសត្រូវទាំងស្រុងទាក់ទងនឹងការរៀបចំព័ត៌មានផ្សេងៗ។ ព័ត៌មានផ្សេងៗរួមមានរបាយការណ៍របស់ក្រុមប្រឹក្សាភិបាលដែលបានផ្តល់ជូនយើងខ្ញុំមុនកាលបរិច្ឆេទនៃរបាយការណ៍ហិរញ្ញវត្ថុប៉ុន្តែមិនរាប់បញ្ចូលនូវរបាយការណ៍ហិរញ្ញវត្ថុ ដែលភ្ជាប់ជាមួយនឹងរបាយការណ៍សវនកររបស់យើងខ្ញុំឡើយ។ ព័ត៌មានផ្សេងៗរួមបញ្ចូលទាំងរបាយការណ៍ឃ្លាំងនាំ ដែលរំពឹងទុកថាបានរៀបចំរួចរាល់ សម្រាប់យើងខ្ញុំបន្ទាប់ពីកាលបរិច្ឆេទនោះ។

មតិយោបល់របស់យើងខ្ញុំនៅក្នុងរបាយការណ៍ហិរញ្ញវត្ថុមិនបានគ្របដណ្ដប់ទាំងស្រុងទាក់ទងនឹងព័ត៌មានផ្សេងៗហើយយើងខ្ញុំមិនបង្ហាញពីទម្រង់បែបទនៃការធានាណាមួយ ឬផ្ទឹសចេកុតីសន្និដ្ឋានណាមួយឡើយ។

ពាក់ព័ន្ធនឹងការផ្ទៀងសវនកម្មរបស់យើងខ្ញុំលើរបាយការណ៍ហិរញ្ញវត្ថុការទទួលខុសត្រូវរបស់យើងខ្ញុំគឺត្រូវអានព័ត៌មានផ្សេងៗ ហើយពិចារណាថាតើព័ត៌មានផ្សេងៗនោះ មានវិសមភាពជាសារវន្តជាមួយនឹងរបាយការណ៍ហិរញ្ញវត្ថុឬទេ ឬចំណេះដឹងរបស់យើងខ្ញុំ ដែលទទួលបានពីការធ្វើសវនកម្ម ថាតើព័ត៌មានទាំងនោះអាចមានកំហុសឆ្គងជាសារវន្តឬទេ។

ប្រសិនបើ យោងតាមការងារដែលយើងបានអនុវត្ត យើងខ្ញុំសន្និដ្ឋានថា បើមានកំហុសឆ្គងជាសារវន្ដកើតឡើងលើព័ត៌មានផ្សេងៗនេះយើងខ្ញុំត្រូវរាយការណ៍ទៅតាមស្ថានភាពជាក់ស្ដែង។ យើងខ្ញុំពុំមានអ្វីដែលត្រូវរាយការណ៍ពាក់ព័ន្ធនឹងព័ត៌មានផ្សេងៗនេះទេ។

នៅពេលដែលយើងខ្ញុំអានរបាយការណ៍ប្រចាំឆ្នាំ ប្រសិនបើយើងខ្ញុំសន្និដ្ឋានថាមានកំហុសឆ្គងជាសារវន្ដណាមួយកើតមានឡើង យើងខ្ញុំត្រូវធ្វើការទាក់ទងជាមួយក្រុមប្រឹក្សាភិបាល និងឆ្លើយតបទៅលើបញ្ហាទាំងនេះដោយអនុលោមតាមការតម្រូវរបស់ CISA ៧២០ (ហានធ្ងៃការកែតម្រូវ)។

ការទទួលខុសត្រូវរបស់គណៈគ្រប់គ្រងលើរបាយការណ៍ហិរញ្ញវត្ថុ

គណៈគ្រប់គ្រងទទួលខុសត្រូវក្នុងការរៀបចំ និងការបង្ហាញរបាយការណ៍ហិរញ្ញវត្ថុទាំងនេះឱ្យបានត្រឹមត្រូវដោយអនុលោមទៅតាមស្តង់ដារ។ របាយការណ៍ហិរញ្ញវត្ថុអនុគតជាតិនកែមុពជា និងទទួលខុសត្រូវលើការត្ពួតពិនិត្យផ្ទៃក្នុង ដែលគណៈគ្រប់គ្រងកំណត់ថាវាមានភាពចាំបាច់ក្នុងការរៀបចំរបាយការណ៍ហិរញ្ញវត្ថុ មិនឱ្យមានការរាយការណ៍ខុសជាសារវន្ត ដែលបណ្ដាលមកពីការក្លែងបន្លំ ឬកំហុសឆ្គងផ្សេងៗ។

ក្នុងការរៀបចំរបាយការណ៍ហិរញ្ញវត្ថុ គណៈគ្រប់គ្រងមានទំនួលខុសត្រូវចំពោះការវាយតម្លៃទៅលើ និរន្តរភាពអាជីវកម្មរបស់ធនាគារ និងផ្ទៀងការលាតត្រដាង (ប្រសិនជាមាន) នូវបញ្ហាទាក់ទងនឹងនិរន្តរភាពអាជីវកម្ម និងការប្រើប្រាស់មូលដ្ឋាននិរន្តរភាពអាជីវកម្ម នៅក្នុងការកត់ត្រាគណនេយ្យ លុះត្រាតែគណៈគ្រប់គ្រងមានគោលបំណងរំលាយ ឬបញ្ឈប់ប្រតិបត្តិការរបស់ធនាគារ ឬក៏គ្មានជម្រើសជាក់ស្ដែងណាមួយក្រៅពីអនុវត្តតដូចនេះ។

ក្រុមប្រឹក្សាភិបាលមានទំនួលខុសត្រូវក្នុងការត្ពួតពិនិត្យទៅលើដំណើរការនៃការរៀបចំរបាយការណ៍ហិរញ្ញវត្ថុរបស់ធនាគារ។

ការទទួលខុសត្រូវរបស់សវនករទៅលើការធ្វើសវនកម្មរបាយការណ៍ហិរញ្ញវត្ថុ

គោលបំណងរបស់យើងខ្ញុំ គឺដើម្បីទទួលបាននូវការធានាអះអាងដ៏សមហេតុផល ទាក់ទងរបាយការណ៍ហិរញ្ញវត្ថុជាយពុំមានលក្ខណៈខុសឆ្គងជាសារវន្តដែលបណ្តាលមកពីការក្លែងបន្លំឬកំហុសឆ្គង និងការផ្តល់រាយការណ៍សវនកម្មដែលរួមមានមតិយោបល់របស់យើងខ្ញុំផងដែរ។ ការធានាអះអាងដែលសមហេតុផល គឺជាការធានាមួយ ដ៏ខ្ពស់ ប៉ុន្តវាមិនបានធានាថា ការធ្វើសវនកម្មដោយផ្អែកទៅលើស្តង់ដារសវនកម្មអន្តរជាតិនឹងកម្ចាត់ជានិងកែងតែងតែកឃើញនូវការរាយការណ៍ខុសជាសារវន្តដដែលមានឡើយ។

ការរាយការណ៍ខុសអាចកើតមានឡើងពីការក្លែងបន្លំ ឬកំហុសឆ្គងដដែលអាចចាត់ទុកថាជាសារវន្ត នៅពេលដដែលកំហុសមួយឬកំហុសរួមគ្នាបានផ្តើមឱ្យប៉ះពាល់ដល់សេចក្តីសម្រេចចិត្តផ្នែកសេដ្ឋកិច្ចរបស់អ្នកប្រើប្រាស់របាយការណ៍ហិរញ្ញវត្ថុនេះ។

ជាផ្នែកមួយនៃការធ្វើសវនកម្មដោយយោងទៅតាមស្តង់ដារសវនកម្មអន្តរជាតិនឹងកម្ពុជាយើងខ្ញុំបានធ្វើការវិនិច្ឆ័យនិងរក្សានូវចម្រង់ណាប្រកបដោយវិជ្ជាជីវៈក្នុងដំណើរការសវនកម្ម។ យើងខ្ញុំក៏បាន៖

- កំណត់និងវាយតម្លៃហានិភ័យនៃកំហុសឆ្គងជាសារវន្តដនៃរបាយការណ៍ហិរញ្ញវត្ថុថាតើវាកើតឡើងដោយការក្លែងបន្លំឬកំហុសឆ្គង រៀបចំ និងអនុវត្តនិតិវិធីសវនកម្មមដលែឆ្លើយតបទាក់ទងហានិភ័យទាំងនោះ រួមទាំងការប្រមូលយកភស្តុតាងសវនកម្មឱ្យបានគ្រប់គ្រាន់និងសមស្របដើម្បីជាមូលដ្ឋានសម្រាប់បញ្ចេញមតិយោបល់របស់យើងខ្ញុំ។ ហានិភ័យដដែលមិនអាចរកឃើញដោយការរាយការណ៍ខុសជាសារវន្តដដែលបណ្តាលមកពីការក្លែងបន្លំ គឺធំជាងកំហុសឆ្គងដោយអចេតនាដោយសារតែការក្លែងបន្លំរួមបញ្ចូលទាំងការរួមគំនិត ការក្លែងបន្លំដោយចេតនា ការលុបចាលដោយចេតនា ការបង្ហាញខុស ឬការលុ្ម្ម សទាក់ទងការក្ល្ងតពិនិត្យផ្ទៃក្នុង។
- សម្រាំងយល់អំពីការគ្រប់គ្រងផ្ទៃក្នុងដដែលទាក់ទងទាក់ទងនឹងការធ្វើសវនកម្មដើម្បីបង្កើតនូវនិតិវិធីសវនកម្មដដែលសមស្របទាក់ទងកាលៈទសៈ ប៉ុន្តមិនមនៃជាគោលបំណងក្នុងការបង្ហាញនូវមតិយោបល់លើប្រសិទ្ធភាពនៃការត្ល្ងតពិនិត្យផ្ទៃក្នុងរបស់ធនាគារនោះទេ។
- វាយតម្លៃភាពសមស្របលើគោលនយោបាយគណនេយ្យដដែលបានប្រើប្រាស់ និងភាពសមហេតុផលនៃការប៉ាន់ស្មានគណនេយ្យ និងការបង្ហាញដដែលជាប់ទាក់ទងផ្ទុសងេទៀតដដែលធ្វើឡើងដោយគណៈគ្រប់គ្រង។
- សេចក្តីសន្និដ្ឋានទាក់ទងនឹងភាពសមស្របនៃការប្រើប្រាស់មូលដ្ឋាននិរន្តរភាពអាជីវកម្មនៅក្នុងប្រព័ន្ធគណនេយ្យដោយគណៈគ្រប់គ្រងនិងតាមរយៈភស្តុតាងសវនកម្មដដែលទទួលបានយើងខ្ញុំធ្វើការសន្និដ្ឋានថាតើមានវត្ថុតមាននភ្ជាប់ពាក់ព័ន្ធ ដែលមានសមត្ថភាពធ្វើ ដំណើរការអាជីវកម្មរបស់ធនាគារឬទេ។ ប្រសិនបើយើងខ្ញុំសន្និដ្ឋានថាមានវត្ថុតមាននភ្ជាប់ មិនបានកត់ប្រជាជាសារវន្ត យើងខ្ញុំតម្រូវឱ្យទាញចំណាប់អារម្មណ៍ក្នុងរបាយការណ៍សវនករលើកំណត់សម្គាល់ពាក់ពន្ធ ធ នៅក្នុងរបាយការណ៍ហិរញ្ញវត្ថុ ឬប្រសិនបើ កំណត់សម្គាល់នេះពុំមានលក្ខណៈគ្រប់គ្រាន់ទនោ៖ យើងខ្ញុំនឹងធ្វើការកែប្រែមតិយោបល់របស់យើងខ្ញុំ។ ការសន្និដ្ឋានរបស់យើងខ្ញុំគឺពឹងផ្អែកលើភស្តុតាងសវនកម្មដដែលទទួលបានរហូតដល់កាលបរិច្ឆេទនៃរបាយការណ៍របស់សវនករ។ តទោះជាយ៉ាងនេះក្តីព្រឹត្តិការណ៍ឬកាលៈទសៈនាពេលអនាគតក៏អាចបង្ករឱ្យធនាគារមិនអាចបន្តនិរន្តរភាពអាជីវកម្មបានផងដែរ។
- វាយតម្លៃការបង្ហាញទូទាមាតិកានិងខ្លឹមសារនៅក្នុងរបាយការណ៍ហិរញ្ញវត្ថុ រួមបញ្ចូលទាំងកំណត់សម្គាល់ផ្ទុសងេ។ និងវាយតម្លៃថារបាយការណ៍ហិរញ្ញវត្ថុតំណាងឱ្យប្រតិបត្តិការនិងព្រឹត្តិការណ៍ដដែលជាមូលដ្ឋានដើម្បីសម្រេចបាននូវការបង្ហាញដ៏ត្រឹមត្រូវ។

យើងខ្ញុំទាក់ទងជាមួយអ្នកទទួលបន្ទុកអភិបាលកិច្ចពាក់ព័ន្ធទៅនឹងបញ្ហាផ្សេងៗ ដូចជាវិសាលភាព និងពេលវេលានៃការធ្វើសវនកម្ម និងការរកឃើញពីសវនកម្ម រួមទាំងកង្វះខាតសំខាន់ៗនៃការត្រួតពិនិត្យផ្ទៃក្នុងដែលបានរកឃើញនៅក្នុងកំឡុងពេលធ្វើសវនកម្មរបស់យើងខ្ញុំ។

យើងខ្ញុំក៏ផ្តល់ជូនក្រុមប្រឹក្សាភិបាល នូវសេចក្តីថ្លែងការណ៍មួយដែលយើងខ្ញុំបានអនុវត្តទៅតាមតម្រូវការក្រមសីលធម៌ដែលទាក់ទងនឹងឯករាជ្យភាព ហើយយើងខ្ញុំធ្វើការប្រាស្រ័យទាក់ទងជាមួយនឹងក្រុមប្រឹក្សាភិបាលនូវបញ្ហាទាំងអស់ដែលនឹងគិតថាសមហេតុផលទៅលើឯករាជ្យភាពរបស់យើងខ្ញុំ និងការការពារដែលអាចមាន។

Grant Thornton

GRANT THORNTON (CAMBODIA) LIMITED
Certified Public Accountants
Registered Auditors

Ronald C. Almera
Partner – Audit and assurance

Phnom Penh, Kingdom of Cambodia
25 March 2022

របាយការណ៍
របស់ក្រុមប្រឹក្សាភិបាល

ក្រុមប្រឹក្សាភិបាល (“អភិបាល”) សូមដាក់ជូននូវរបាយការណ៍របស់ខ្លួន និងរបាយការណ៍ហិរញ្ញវត្ថុដែលបានធ្វើសវនកម្មរួចរបស់ធនាគារ អ៊ីរ៉ា (ខមេបូឌា) ម.ក (ពីមុនត្រូវហៅគសេគាល់ជា ដាប់ប៊ីលែយូប៊ី ហ្ការ៉ាយនៃ ឯ.ក) (ហៅកាត់ថា “ធនាគារ”) គិតត្រឹមថ្ងៃទី៣១ ខធ្នូ ឆ្នាំ២០២១ និងសម្រាប់ការិយបរិច្ឆទេបានបញ្ចប់។

សកម្មភាពចម្បង

សកម្មភាពអាជីវកម្មចម្បងរបស់ធនាគារគឺការផ្តល់សវនាកម្មហិរញ្ញវត្ថុនិងផលិតផលហិរញ្ញវត្ថុដូចជាប្រាក់បញ្ញើតណទានឆ្នាំទាំងសវនាដ្ឋទរឃ្លាក់ក្នុងស្រុក និងក្រៅប្រទេស សវនាធនាគារចល័ត សវនាទូទាត់ប្រាក់ និងសវនាកម្មម៉ាស៊ីនដកប្រាក់ស្វ័យប្រវត្តិ ដល់ប្រជាជនកម្ពុជាតាមរយៈការិយាល័យកណ្តាលនិងសាខារបស់ខ្លួននាក្នុងរាជធានីភ្នំពញនិងសាខាតាមបណ្តាខេត្តផ្សេងៗនៅក្នុងប្រទេសកម្ពុជា។

លទ្ធផលហិរញ្ញវត្ថុ

លទ្ធផលហិរញ្ញវត្ថុដែលបានធ្វើសវនកម្មរួចរបស់ធនាគារសម្រាប់ការិយបរិច្ឆទេបានបញ្ចប់ថ្ងៃទី៣១ខធ្នូឆ្នាំ២០២១គឺត្រូវបានបង្ហាញនៅក្នុងរបាយការណ៍ចំណូលលម្អិត នៅទំព័រទី១០ ក្នុងរបាយការណ៍ហិរញ្ញវត្ថុដែលអមមកជាមួយ។

ទុនបម្រុង និងសំវិធានធន

ពុំមានបម្រុងបែម្រួលជាសារវន្តលើទុនបម្រុង និងសំវិធានធននៅក្នុងអំឡុងការិយបរិច្ឆទេឡើយ លើកលង្គែតបែម្រុងបែម្រួលដែលត្រូវបានបង្ហាញក្នុងរបាយការណ៍ហិរញ្ញវត្ថុ។

ភាគលាភ

មិនមានភាគលាភបានប្រកាស ឬបានបង់នៅក្នុងការិយបរិច្ឆទេនេះទេ (ឆ្នាំ២០២០៖ មិនមាន)។

ដើមទុន

ដើមទុនបានបង់របស់ធនាគារគិតត្រឹមថ្ងៃទី៣១ ខធ្នូ ឆ្នាំ២០២១ មានចំនួន ១៧៥.៨៩៥.១០០ ដុល្លារអាមេរិកឬប្រហែលស្មើនឹង ៧០៣ ពាន់លានរៀល (ឆ្នាំ២០២០៖ ១៧៥.៨៩៥.១០០ ដុល្លារអាមេរិក ឬប្រហែលស្មើនឹង ៧០៣ ពាន់លានរៀល)។

ឥណទានអាក្រក់ និងជាប់សង្ស័យ

មុនពេលដែលរបាយការណ៍ហិរញ្ញវត្ថុរបស់ធនាគារត្រូវបានរៀបចំឡើង អភិបាលបានចាត់វិធានការសមស្រប ដើម្បីឈានដល់ការអះអាងថា នីតិវិធីពាក់ព័ន្ធនឹងការលុបចញ្ចោលបញ្ជីនូវឥណទានអាក្រក់ ឬការធ្វើសំវិធានធនលើឥណទានជាប់សង្ស័យ ត្រូវបានយកមកអនុវត្ត ហើយជឿជាក់ថាវាល់ឥណទានអាក្រក់ត្រូវបានលុបចញ្ចោលពីបញ្ជី និងបានធ្វើសំវិធានធនគ្រប់គ្រាន់ចំពោះឥណទានជាប់សង្ស័យ។

នាកាលបរិច្ឆទេនរបាយការណ៍នេះ និងផ្អែកលើការយល់ដឹងច្បាស់លាស់បំផុត អភិបាលមិនបានយល់ដឹងពីសុវត្ថិភាពការណ៍ណាមួយដែលធ្វើឱ្យមានការជម្រុះបញ្ជីលើឥណទានអាក្រក់ និងបុរេបុរេទាន ព្រមទាំងសិទ្ធិធនធនសែមតុលុយសាច់ប្រាក់របស់បំណុលអាក្រក់ និងឥណទានជាប់សង្ស័យក្នុងរបាយការណ៍ហិរញ្ញវត្ថុរបស់ធនាគារដែលមានភាពខ្វះខាតជាសារវន្ត។

ទ្រព្យសកម្ម

មុនពេលដែលរបាយការណ៍ហិរញ្ញវត្ថុរបស់ធនាគារត្រូវបានរៀបចំឡើង អភិបាលបានចាត់វិធានការសមស្រប ដើម្បីឈានដល់ការអះអាងថាបណ្តាទ្រព្យសកម្មដែលទំនងជាមិនអាចទទួលស្គាល់ក្នុងតម្លៃដើមក្នុងប្រតិបត្តិការអាជីវកម្មធម្មតាដូចដែលបានកត់ត្រាក្នុងបញ្ជីគណនេយ្យរបស់ធនាគារ ត្រូវបានកាត់បន្ថយតម្លៃនៅត្រឹមតម្លៃដែលគណនីពឹងទុកថាអាចលក់យកបាន។

នាកាលបរិច្ឆទេនរបាយកាណ៍នេះអភិបាលពុំបានដឹងពីព្រឹត្តិការណ៍ណាមួយដែលអាចបណ្តាលឱ្យការកំណត់តម្លៃទ្រព្យសកម្មនៅក្នុងរបាយការណ៍ហិរញ្ញវត្ថុរបស់ធនាគារ មានភាពពុំត្រឹមត្រូវនោះទេ។

វិធីសាស្ត្រកំណត់តម្លៃ

នាកាលបរិច្ឆទេនរបាយការណ៍នេះ អភិបាលពុំបានដឹងពីហេតុការណ៍ណាមួយ ដែលបានកើតឡើង ដែលធ្វើឱ្យប៉ះពាល់ដល់វិធីសាស្ត្ររាយតម្លៃទ្រព្យសកម្ម និងបំណុលនៅក្នុងរបាយការណ៍ហិរញ្ញវត្ថុរបស់ធនាគារថាមានភាពមិនត្រឹមត្រូវ ឬមិនសមស្របនោះទេ។

បំណុលយថាហេតុ និងបំណុលផ្សេងៗ

នាកាលបរិច្ឆទេនរបាយការណ៍នេះពុំមាន៖

(ក). ការដាក់បន្ទុកលើទ្រព្យសកម្មណាមួយរបស់ធនាគារ លើការធានាបំណុលរបស់បុគ្គលណាម្នាក់ឡើយ ចាប់តាំងពីសម្រាប់កាលបរិច្ឆទេដែលបានបញ្ចប់មក លើកលង្វែតបែងហាញនៅក្នុងរបាយការណ៍ហិរញ្ញវត្ថុ និង

(ខ). បំណុលយថាហេតុណាមួយ បានកើតមានឡើងចំពោះធនាគារតាំងពីចុងការិយបរិច្ឆទេដែលបានបញ្ចប់ ក្រៅពីប្រតិបត្តិការអាជីវកម្មធម្មតារបស់ធនាគារនោះទេ។

ផ្អែកតាមទស្សនៈរបស់អភិបាល យល់ឃើញថាពុំមានបំណុលយថាហេតុ ឬបំណុលផ្សេងៗ របស់ធនាគារ ដែលត្រូវបានទាមទារឱ្យសងក្នុងអំឡុងការិយបរិច្ឆទ១២ខែនេះបន្ទាប់ពីបញ្ចប់ការិយបរិច្ឆទេថាអាចនឹងមានឬអាចមានផលប៉ះពាល់គួរឱ្យកត់សម្គាល់ដល់លទ្ធភាពរបស់ធនាគារក្នុងការបំពេញកាតព្វកិច្ចរបស់ខ្លួននៅពេលបំណុលនោះដល់កាលកំណត់សងឡើយ។

ការប្រែប្រួលនៃហេតុការណ៍

នាកាលបរិច្ឆទេនរបាយការណ៍នេះ អភិបាលពុំបានដឹងពីហេតុការណ៍ណាមួយ លើកលង្វែតហេតុការណ៍ ដែលបានលើកឡើងនៅក្នុងរបាយកាណ៍នេះឬក៏រាយការណ៍ហិរញ្ញវត្ថុរបស់ធនាគារដែលនឹងបណ្តាលឱ្យមានតួលខេណាមួយដែលបានបង្ហាញនៅក្នុងរបាយការណ៍ហិរញ្ញវត្ថុមានភាពមិនត្រឹមត្រូវនោះទេ។

សមាសធាតុមិនប្រក្រតី

ផ្អែកតាមទស្សនៈរបស់អភិបាល លទ្ធផលនៃប្រតិបត្តិការបុរចាំឆ្នាំរបស់ធនាគារ មិនមានផលប៉ះពាល់គួរឱ្យកត់សម្គាល់ពីសមាសធាតុណាមួយ ឬបុរតិបត្តិការ ឬព្រឹត្តិការណ៍ណាមួយមានលក្ខណៈមិនបុរក្រតីនោះទេ។

ផ្អែកតាមទស្សនៈរបស់អភិបាល នាចន្លោះពេលចាប់ពីការិយបរិច្ឆេទបញ្ចប់ ដល់កាលបរិច្ឆេទនៃរបាយការណ៍នេះ ពុំមានសមាសធាតុណាមួយ ឬព្រឹត្តិការណ៍ណាមួយដែលដែលមានលក្ខណៈជាសារវន្ត និងមិនប្រកដកីកីតមានឡើងដែលអាចនាំឱ្យប៉ះពាល់ដល់លទ្ធផលនៃប្រតិបត្តិការរបស់ធនាគារ ក្នុងការិយបរិច្ឆេទដែលរបាយការណ៍នេះហានរៀបចំឡើងនោះទេ។

ព្រឹត្តិការណ៍សំខាន់ៗក្នុងអំឡុងការិយបរិច្ឆេទនៃរបាយការណ៍

នាថ្ងៃទី១៦ខវិច្ឆិកាឆ្នាំ២០២១ធនាគារហានទទួលការអនុម័តជាផ្លូវការពីធនាគារជាតិនកែម្ពុជានិងថ្ងៃទី០២ខធ្នូឆ្នាំ២០២១ ធនាគារហានទទួលការអនុម័តជាផ្លូវការពីក្រសួងពាណិជ្ជកម្មឱ្យធ្វើប្រតិបត្តិការអាជីវកម្មកម្ចីមានឈ្មោះ"ធនាគារអ៊ីរ៉ូ (ខមេបូឌា) ម.ក"។ លើសពីនេះទៀត ធនាគារជាតិនកែម្ពុជា និង ក្រសួងពាណិជ្ជកម្ម ក៏អនុម័តក្នុងការផ្ទេរ ១ហ៊ុនពីធនាគារ Woori Bank Korea ទៅឱ្យលោក Hong Ju Kim ដែលជា ជនជាតិកូរ៉ូ។ ធនាគារហានប្រកាសជាផ្លូវការ និងហានចាប់ផ្តើមធ្វើប្រតិបត្តិការ ក្នុងនាមជាធនាគារពាណិជ្ជជាសាធារណៈដោយជាគជ័យនាថ្ងៃទី០៣ ខមករា ឆ្នាំ២០២២។

ព្រឹត្តិការណ៍ក្រោយការិយបរិច្ឆេទនៃរបាយការណ៍

នាកាលបរិច្ឆេទនៃរបាយការណ៍នេះមិនមានព្រឹត្តិការណ៍គួរឱ្យកត់សម្គាល់ណាមួយកើតឡើងបន្ទាប់ពីកាលបរិច្ឆេទនៃរបាយការណ៍នេះឡើយមិនមានអ៊ីដែលតម្រូវឱ្យមានការកែម្រូវឬបង្ហាញក្នុងពីអ៊ីដែលហានបង្ហាញនាក្នុងរបាយការណ៍ហិរញ្ញវត្ថុនេះទេ។

ក្រុមប្រឹក្សាភិបាល

សមាជិកក្រុមប្រឹក្សាភិបាលកាន់តំណែងក្នុងការិយបរិច្ឆេទ និងនាកាលបរិច្ឆេទនៃរបាយការណ៍នេះមានដូចជា៖

ឈ្មោះ	មុខតំណែង	កាលបរិច្ឆេទតែងតាំង ឬកាលបរិច្ឆេទលាឈប់
លោក Hyun Seong Yoon	ប្រធានក្រុមប្រឹក្សាភិបាល	តែងតាំងនាថ្ងៃទី១០ ខកុម្ភៈ ឆ្នាំ២០២០
លោក Sun Kyu Kim	សមាជិក និងអគ្គគនាយកប្រតិបត្តិ	តែងតាំងនាថ្ងៃទី២៨ ខកុម្ភៈ ឆ្នាំ២០១៩ និងហានលាឈប់នាថ្ងៃទី២១ ខមករា ឆ្នាំ២០២២
លោកស្រី Fiona Michelle Whyte	សមាជិក	តែងតាំងនាថ្ងៃទី១៨ ខកុម្ភៈ ឆ្នាំ២០១៣
លោក Chang Yeon Kim	សមាជិក	តែងតាំងនាថ្ងៃទី១៥ ខមិថុនា ឆ្នាំ២០១៨ និងហានលាឈប់នាថ្ងៃទី១០ ខមីនា ឆ្នាំ២០២១
លោក Ky Buntrean	សមាជិក	តែងតាំងនាថ្ងៃទី១០ ខកុម្ភៈ ឆ្នាំ២០២០
លោក Hong Ju Kim	សមាជិក និងអគ្គគនាយកប្រតិបត្តិ	តែងតាំងនាថ្ងៃទី១០ ខមីនា ឆ្នាំ២០២១ ជាអភិបាល និងតែងតាំងជាអគ្គគនាយកប្រតិបត្តិដោយទទួលហាន អនុម័តពីធនាគារជាតិនកែម្ពុជានាថ្ងៃទី១៨ ខមីករា ឆ្នាំ២០២២ (ដោយមានប្រសិទ្ធភាពពីថ្ងៃទី២៤ ខមីករា ឆ្នាំ២០២២ តទៅ)

ភាគហ៊ុនរបស់ក្រុមប្រឹក្សាភិបាល

អភិបាលមួយរូបក្នុងចំណាមក្រុមប្រឹក្សាភិបាល លោក Hong Ju Kim ២ហ៊ុនៈ ១ ហ៊ុនៈ ១ ១ ១

គណៈគ្រប់គ្រងនិងក្រុមប្រឹក្សាភិបាលសូមបញ្ជាក់ថាធនាគារបានអនុវត្តដូចតាមលក្ខខណ្ឌឧត្តមភ្លូវចាំបាច់នានាដូចដែលបានបញ្ជាក់ខាងលើ ក្នុងការរៀបចំរបាយការណ៍ហិរញ្ញវត្ថុនេះ។

គណៈគ្រប់គ្រងមានទំនួលខុសត្រូវក្នុងការរៀបចំ ហើយក្រុមប្រឹក្សាភិបាលមានទំនួលខុសត្រូវក្នុងការអនុម័តចុងក្រោយទៅលើរបាយការណ៍ហិរញ្ញវត្ថុដោយអនុលោមតាមស្តង់ដាររបាយការណ៍ទាក់ទងនឹងហិរញ្ញវត្ថុអន្តរជាតិនៃកម្ពុជានិងសវនកម្មដីណានៃរបស់ធនាគារជាតិនៃកម្ពុជា ព្រមទាំងបានព័ន្ធគ្រប់គ្រងផ្ទៃក្នុងដែលគណៈគ្រប់គ្រងបានកំណត់ថាវាសមស្របនៅក្នុងការរៀបចំរបាយការណ៍ហិរញ្ញវត្ថុដោយមិនមានកំហុសឆ្គងជាសារវន្ត មិនថាកើតឡើងពីការក្លែងបន្លំ ឬកំហុសឆ្គង។

សេចក្តីថ្លែងការណ៍របស់ក្រុមប្រឹក្សាភិបាល

របាយការណ៍ហិរញ្ញវត្ថុដែលអមមកជាមួយបានបង្ហាញនូវភាពត្រឹមត្រូវគ្រប់ទិដ្ឋភាពជាសារវន្តនស្ថេរភាពហិរញ្ញវត្ថុរបស់ធនាគារ អ៊ូរី (ខមេបូឌា) ម.ក (ពីមុនមកត្រូវបានគស្ថេគាល់ជា ដាប់ប៊ីលែយូប៊ី ហ្ស៊ាយនៃ ឯ.ក) គិតត្រឹមថ្ងៃទី៣១ ខធ្នូ ឆ្នាំ២០២១ និងលទ្ធផលហិរញ្ញវត្ថុ ព្រមទាំងលំហូរសាច់ប្រាក់សម្រាប់ការិយបរិច្ឆេទដែលបានបញ្ចប់ ដោយអនុលោមទៅតាមស្តង់ដាររបាយការណ៍ទាក់ទងនឹងហិរញ្ញវត្ថុអន្តរជាតិនៃកម្ពុជានិងសវនកម្មដីណានៃរបស់ធនាគារជាតិនៃកម្ពុជាត្រូវបានអនុម័តដោយក្រុមប្រឹក្សាភិបាល។

ធនាគារ អ៊ូរី (ខមេបូឌា) ម.ក
WOORI BANK (CAMBODIA) PLC.
KINGDOM OF CAMBODIA

Mr. Hong Je Kim
Board Member and Chief Executive Officer

Phnom Penh, Kingdom of Cambodia
Date 25th March 2022

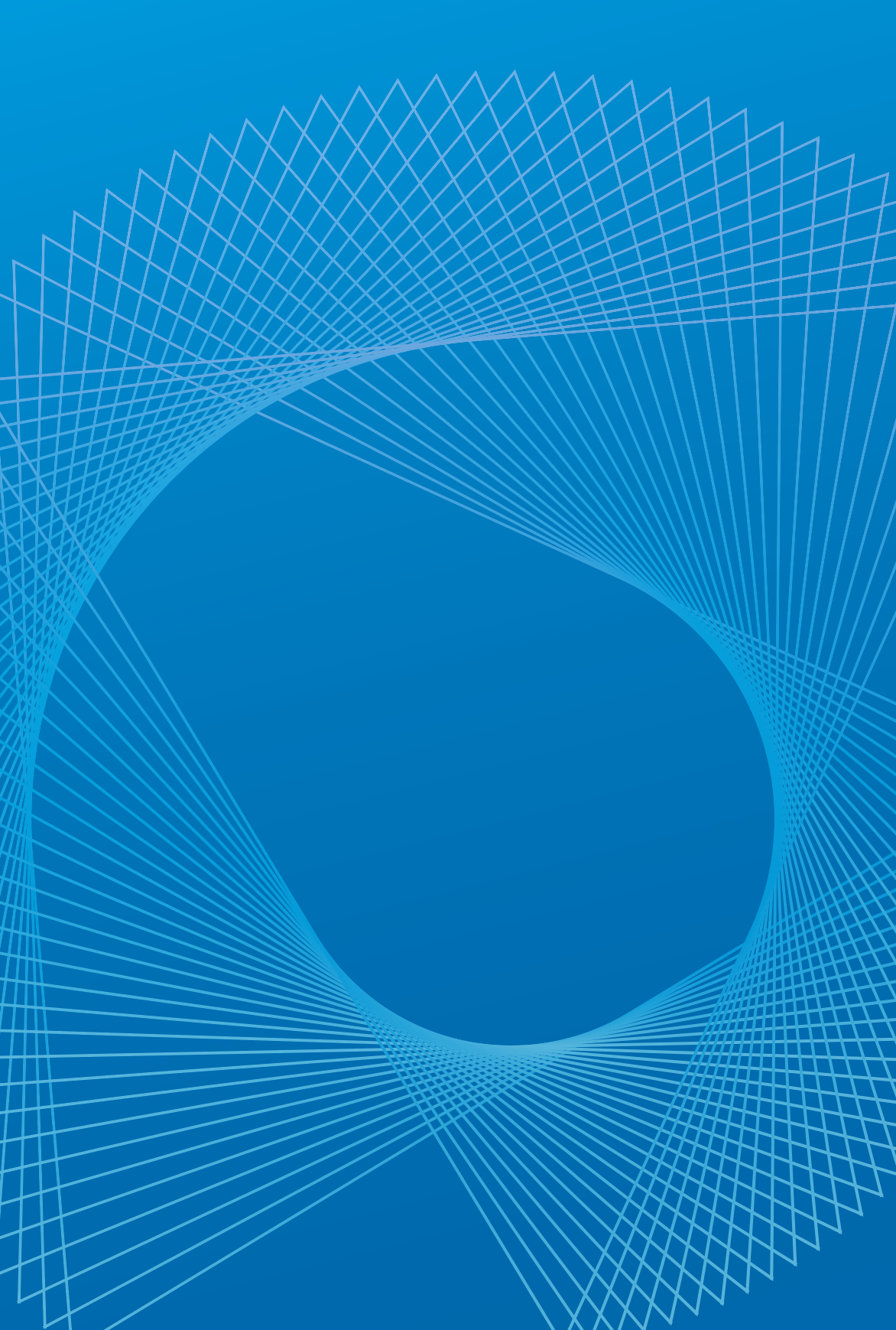

ធនាគារ អ៊ូរី (ខេមបូឌា) ម.ក

អគារលេខ 398 មហាវិថីព្រះមុនីវង្ស សង្កាត់ចឹងកេងកង1 ខណ្ឌចឹងកេងកង រាជធានីភ្នំពេញ

www.wooribank.com.kh

info@wooribank.com.kh

(+855) 23 963 333 | 81 331 333